

2026年度 学生募集要項

総合型選抜 (9月募集／11月募集)

Web出願

総合型選抜(9月募集/11月募集)は、受験ポータルサイト「UCARO(ウカロ)」を利用し、インターネットを用いた「Web出願」で出願情報を登録します。ただし、Web出願サイトでの出願登録だけでは、出願は完了しません。出願期間内に以下の①～③をすべて行うことで、出願完了となります。

- ① Web出願サイトでの出願登録 ② 入学検定料の納入 ③ 出願書類の郵送

	9月募集	11月募集
出願期間	■ 出願登録期間 9月9日(火)9:00 ～9月19日(金)17:00	■ 出願登録期間 11月4日(火)9:00 ～11月12日(水)17:00
	■ 出願書類提出締切日 9月19日(金)消印有効	■ 出願書類提出締切日 11月12日(水)消印有効
	受験票 ダウンロード開始日	9月29日(月)10:00
試験日	10月19日(日)	12月7日(日)
合格発表日	11月1日(土)10:00	12月22日(月)10:00

アドミッション・ポリシーを含む3つのポリシーについては、
関東学院大学 受験生サイト <https://ao.kanto-gakuin.ac.jp/3policy-html/>
より確認してください。

目次

ページを
クリックすると
該当ページに
移動します

問い合わせ先一覧・受験及び修学上の配慮が必要な方へ	3
総合型選抜（9月募集/11月募集）の特徴	4
出願から入学手続までの流れ	5
選抜日程・出願資格	6
総合型選抜（9月募集/11月募集）の部門	8
各学部の選抜方法及び募集人数	9
出願準備をする（「UCARO」の会員登録 / 出願書類の準備）	26
Web出願をする	29
1 出願登録	29
2 入学検定料の納入	31
3 出願書類の郵送	33
受験票の印刷	35
試験を受ける（集合時刻 / 試験時間割 / 試験会場）	37
受験上の注意	43
不正行為について	44
試験会場一覧	45
合格発表	48
入学手続	49
総合型選抜（9月募集/11月募集）に関するQ&A	52
関東学院大学 2026年度入学生初年度学費	55
2025年度総合型選抜（9月募集/11月募集）入学者選抜結果	56
[様式1] 2026年度 総合型選抜（9月募集/11月募集）事前課題（小論文）	
[様式2] 2026年度 総合型選抜（9月募集/11月募集）資格等取得一覧（表紙）	

問い合わせ先一覧

▼「UCARO」・Web出願ヘルプデスク

株式会社ODKソリューションズ

「UCARO」の使用方法、Web出願サイトの操作方法、入学検定料の納入方法などについてのお問い合わせ

電話 03-6634-6494(10:00~18:00)[12月30日(火)~1月3日(土)を除く]

▼受験上の配慮が必要な方/その他 入学者選抜に関する問い合わせ先

関東学院大学 アドミッションズセンター

所在地 〒236-8501 神奈川県横浜市金沢区六浦東1-50-1

電話 045-786-7019

事務取扱時間	月曜日～金曜日	9:00～16:00(11:10～12:10を除く)
	土曜日	9:00～12:00 [祝日、7月30日(水)～9月20日(土)の土曜日は閉室]
	休業日	日曜日、祝日、夏期[8月12日(火)～8月15日(金)]、 冬期[12月24日(水)～1月4日(日)]

e-mail nyushi@kanto-gakuin.ac.jp

関東学院大学
受験生サイト <https://ao.kanto-gakuin.ac.jp>

受験及び修学上の配慮が必要な方へ

関東学院大学では、すべての学生が等しい条件の下で安心して学生生活を送ることができるように、必要に応じて修学環境を整える支援を行っています。入学後は自立して修学できることを原則としていますので、修学上の配慮が必要な場合には、出願される前に、本学の授業を履修できるかどうかについて、相談していただく機会を設けています。

また入学者選抜においては、障がいや疾病、怪我などにより受験上の配慮が必要な場合、公平性、公正性が担保されることを条件に、適正な配慮措置(別室受験、補助器具の使用、試験時間の延長など)を行います。ただし、障がいの状況や配慮の内容によっては対応が困難な場合もありますので、必ず出願締め切りの4週間前までにアドミッションズセンター(045-786-7019)へご相談ください。

ご相談いただいた内容が、入学者選抜の可否判定に影響を及ぼすことはありません。

配慮の申し出等の詳細は、以下のページをご確認ください。

〈受験及び修学上の配慮が必要な方へ〉 <https://ao.kanto-gakuin.ac.jp/about/considering/>

本学の個人情報保護の取り組みについては、関東学院公式ホームページ内「プライバシーポリシー」から関連規程などを含めてご覧いただけます。
<https://www.kanto-gakuin.ac.jp/?policy=p602>

総合型選抜 (9月募集/11月募集) の特徴

総合型選抜 (9月募集/11月募集) は、本学での学修を強く希望する受験生のための入学者選抜です。従来の教科・科目の筆記試験だけでは測ることができない多様な能力、さまざまな活動や経験を通じて身に付けた人間性や将来性などを、学部・学科/コースで設定した選抜方法により、入学後に必要な総合的学力としての「知識・技能」「思考力、判断力、表現力」に加え、「主体的に多様な人々と協働できる態度」を観点に多面的、総合的に評価します。

※各学部のアドミッション・ポリシーは、関東学院大学 受験生サイト <https://ao.kanto-gakuin.ac.jp/3policy-html/> より確認してください。

Point
1

**科目の筆記試験だけでは測ることのできない
思考力・判断力・表現力・主体性などを多面的、総合的に評価。**

Point
2

他大学にもチャレンジできる「併願方式」を導入。

「併願方式」は、他大学に挑戦することができる方式です。目標に合わせた併願が可能になり、進路選択の幅が広がります。

※同一試験日の複数学科/コースは併願できません。

※「専願方式」は、合格した学科/コースに必ず入学できる方が出願可能な方式です。

Point
3

**9月募集では、横浜 (本学キャンパス) または、
全国5会場 (仙台・新潟・長野・静岡・福岡) で受験が可能。**

基礎力テストや小論文の試験は、各会場で実施します。全国5会場で受験する場合、面接、プレゼンテーション、口頭試問等については、各会場とキャンパスをオンライン接続し実施します。オンライン機材の用意、設定等は大学側で行います。

※部門により、本学キャンパス以外の会場を選択できない学部・学科もあります。詳細は、各学部の選抜方法P.9以降をご確認ください。

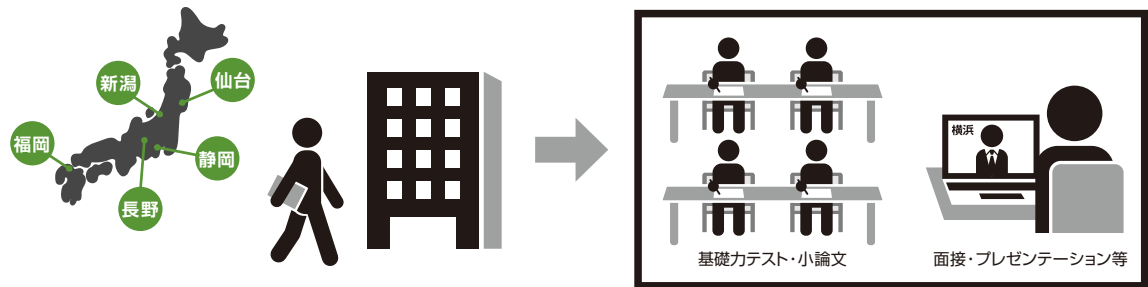

Point
4

**募集期は、9月と11月の2回で、年内に合否を判定。
9月募集で不合格だったとしても
11月募集に再度チャレンジすることができる。**

Point
5

**合格者は「入学金」と「初年度年間授業料」が全額免除になる
「チャレンジ・スカラシップ選考試験」の受験資格を得ることができる。**

総合型選抜 (9月募集/11月募集) に合格し、入学時納入金の納入が完了した方は、2026年2月4日 (水) に実施される「チャレンジ・スカラシップ選考試験」*に挑戦することができます。

成績上位者としてスカラシップ生に採用されれば、「入学金」と「初年度年間授業料」を全額免除します。

2年次以降は一定の条件 (大学入学後の成績) を満たせば、最長4年次まで継続可能です。

※一般選抜 [前期A日程] 全学部統一2科目型と同一の問題を使用します。

Point
6

「入学前準備教育」で入学までの学習を支援。

合格から入学直前までの学習支援プログラムとして、学部・学科/コースの学びへと繋がる「入学前準備教育」を行います。継続的学習によって、大学での学びや社会への関心を高めて入学することができます。

出願から入学手続までの流れ

ここをクリックすると
各STEPの先頭ページに
移動します

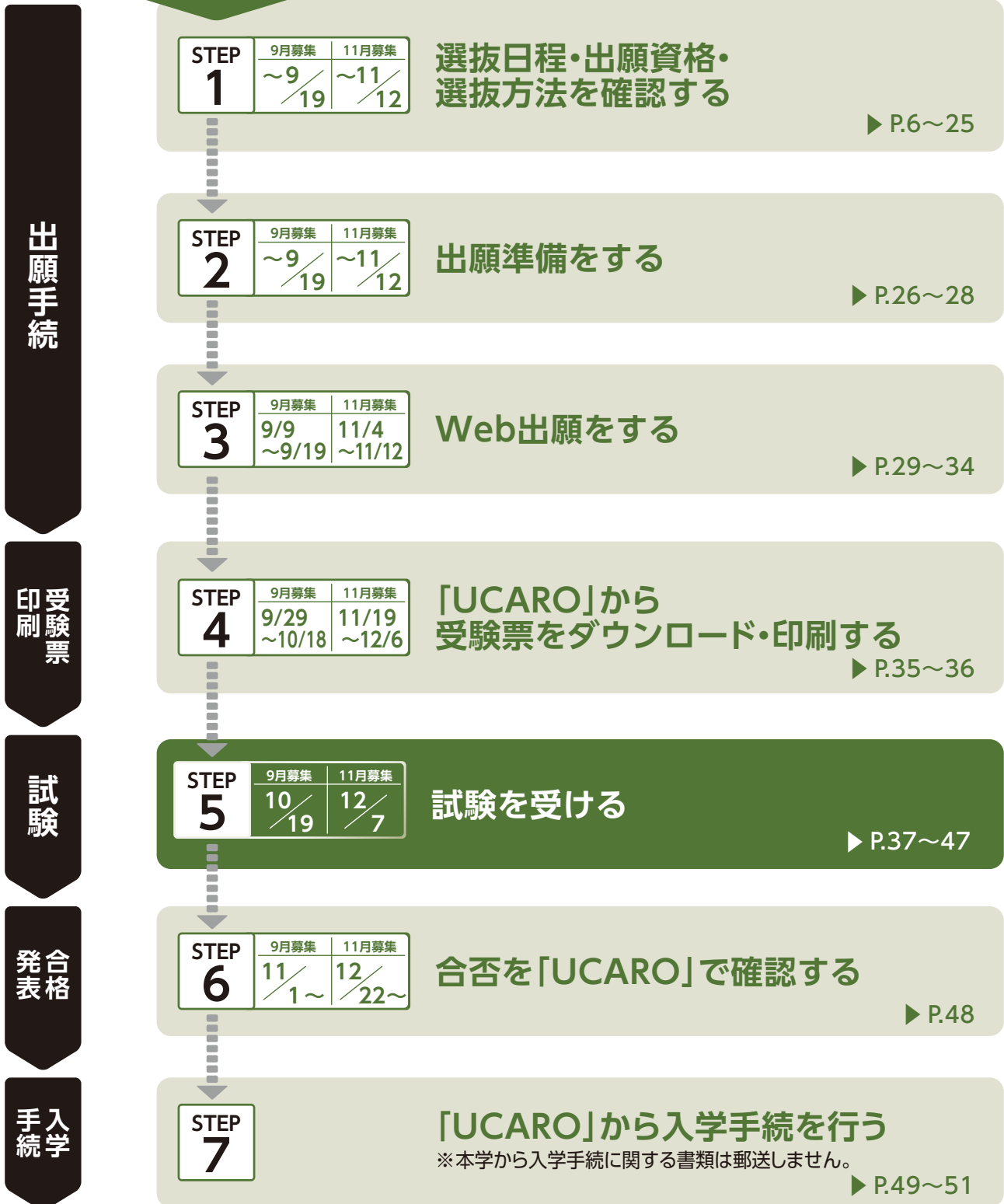

総合型選抜(9月募集/11月募集)に関するQ&A P.52~54によくある質問を掲載しています。

STEP
1

選抜日程・出願資格・選抜方法を確認する

■ 選抜日程

募集期	出願期間	受験票ダウンロード開始日	試験日	合格発表日	入学手続期間
9月募集	<ul style="list-style-type: none"> ■ 出願登録期間 9月9日(火)9:00 ～9月19日(金)17:00 ■ 出願書類提出締切日 9月19日(金)消印有効 	9月29日(月) 10:00	10月19日(日)	11月1日(土) 10:00	<ul style="list-style-type: none"> ■ 入学金納入期間 11月1日(土)～12月4日(木) ■ 春学期学費及び その他諸納金納入期間 11月1日(土)～2026年1月16日(金)
11月募集	<ul style="list-style-type: none"> ■ 出願登録期間 11月4日(火)9:00 ～11月12日(水)17:00 ■ 出願書類提出締切日 11月12日(水)消印有効 	11月19日(水) 10:00	12月7日(日)	12月22日(月) 10:00	<ul style="list-style-type: none"> ■ 入学金、春学期学費及び その他諸納金納入期間 12月22日(月) ～2026年1月16日(金)

■ 出願資格

以下のいずれかに該当し、かつ本学の総合型選抜(9月募集/11月募集)の各学部・学科/コースで定める出願要件(P.9～24参照)を満たす者

- (1) 高等学校または中等教育学校を卒業した者及び2026年3月卒業見込みの者
- (2) 特別支援学校の高等部または高等専門学校の3年次を修了した者及び2026年3月修了見込みの者
- (3) 外国において、学校教育における12年の課程を修了した者及び2026年3月31日までに修了見込みの者(12年未満の課程の場合は、さらに、指定された準備教育課程(※1)または研修施設課程(※2)を修了する必要がある)
 - ・「外国において、学校教育における12年の課程を修了した者」とは、「外国の正規の学校教育における12年目の課程を修了した者」という意味です。修了した課程が正規の学校教育であるか、何年目の課程であるかはそれぞれの国の大使館等にお問い合わせください。
- (4) 外国における、12年の課程修了相当の学力認定試験に合格した18歳以上の者(12年未満の課程の場合は、さらに、指定された準備教育課程(※1)または研修施設課程(※2)を修了する必要がある)
 - ・合格した学力認定試験が12年の課程修了相当の学力認定試験であるかどうかはそれぞれの国の大使館等にお問い合わせください。
- (5) 外国において、指定された11年以上の課程を修了したとされるものであること等の要件を満たす高等学校に対応する学校の課程(※3)を修了した者
- (6) 我が国において、外国の高等学校相当として指定した外国人学校(※4)を修了した者及び2026年3月修了見込みの者(12年未満の課程の場合は、さらに、指定された準備教育課程(※1)を修了する必要がある)
- (7) 文部科学大臣が高等学校の課程と同等の課程または相当する課程を有するものとして認定または指定した在外教育施設の当該課程(※5)を修了した者及び2026年3月31日までに修了見込みの者
- (8) 指定された専修学校の高等課程(※6)を修了した者及び2026年3月修了見込みの者
- (9) 旧制学校等を修了した者
- (10) 外国の大学入学資格である国際バカロレア、アビトゥア、バカロレア、GCEAレベル、国際Aレベル、欧州バカロレア資格を保有する者
- (11) 国際的な評価団体(WASC、CIS(旧名称であるECISを含む)、ACSI、NEASC、Cognia、COBIS)の認定を受けた教育施設(※7)の12年の課程を修了した者及び2026年3月修了見込みの者
- (12) 高等学校卒業程度認定試験(大学入学資格検定を含む)に合格した者または2026年3月31日までに合格見込みの者(なお、18歳に達していないときは、18歳に達した日の翌日から認定試験合格者となる)
- (13) 本学において、個別の入学審査により高等学校を卒業した者と同等以上の学力があると認めた者で、2026年3月31日までに18歳に達する者
 - ・(13)で出願を希望する場合は、出願前に入学資格審査の手続が必要です。出願開始の4週間前までに、アドミッションズセンターへ申し出てください。

- (※1) 文部科学大臣指定準備教育課程一覧
https://www.mext.go.jp/a_menu/koutou/shikaku/07111314/001.htm
- (※2) 文部科学大臣指定研修施設課程一覧
https://www.mext.go.jp/a_menu/koutou/shikaku/07111314/002.htm
- (※3) 文部科学大臣指定 高等学校に対応する外国の学校の課程一覧
https://www.mext.go.jp/a_menu/koutou/shikaku/1380756.htm
- (※4) 我が国において、高等学校相当として指定した外国人学校一覧
https://www.mext.go.jp/a_menu/koutou/shikaku/07111314/003.htm
- (※5) 文部科学大臣認定等在外教育施設 (高等部を設置するもの) 一覧
https://www.mext.go.jp/a_menu/koutou/shikaku/07111314/004.htm
- (※6) 文部科学大臣指定専修学校高等課程一覧
https://www.mext.go.jp/a_menu/koutou/shikaku/1234679.htm
- (※7) 国際的な評価団体認定外国人学校について
https://www.mext.go.jp/a_menu/koutou/shikaku/07111314/006.htm

■ 総合型選抜 (9月募集/11月募集) の部門

基礎学力評価型

専願方式 併願方式

● 基本的な学力を中心に評価します。



※学部により面接を実施しない場合もあります。詳細は P.9 以降をご確認ください。

- 実施学部
- 専願方式のみ実施 ● 栄養学部
- 専願方式(9月募集)と併願方式(11月募集)を実施 ● 経営学部
- 併願方式のみ実施 ● 国際文化学部 ● 社会学部 ● 経済学部 ● 法学部 ● 理工学部 ● 情報学部 ● 建築・環境学部 ● 人間共生学部 ● 教育学部 ● 看護学部

試験内容のポイント

基礎力テスト (マークシート方式)

- ・高校2年次修了までに学習する基礎・基本の内容を中心に、基礎学力を検査します。
 - ・学科/コースによって、指定教科・教科数や評価方法が異なります。詳細はP.9～24を確認してください。
- 各教科の出題範囲は以下のとおりです。
- 国語：「現代の国語」「言語文化(古文・漢文は除く)」
- 英語：「英語コミュニケーションI」「英語コミュニケーションII」
- 「論理・表現I」
- 数学：「数学I」「数学A」

課題型

専願方式

● 学科 / コースごとに出される課題等を中心に評価します。



※学部により面接を実施しない場合もあります。詳細は P.9 以降をご確認ください。

- 実施学部
- 国際文化学部 <GAP対象> ● 社会学部 ● 経済学部 ● 経営学部 ● 法学部 ● 理工学部 ● 情報学部 ● 建築・環境学部 ● 人間共生学部 ● 教育学部
- ※GAP対象となるのは英語文化コースのみとなります。

試験内容のポイント

課題に関する成果物・プレゼンテーション

事前に学科/コース毎に提示された課題に取り組み、試験当日にプレゼンテーションを行っていただきます。雑誌や本、インターネットなど様々な手段で情報を集め、まとめることや説明する力が求められます。※一部の学科/コースでは、PC等を使用します。

試験内容のポイント

小論文

試験当日に提示されるテーマや文章を読み、論述する試験です。

資格型

専願方式

● 高校時代に取得した資格を中心に評価します。



※学部により面接を実施しない場合もあります。詳細は P.9 以降をご確認ください。

- 実施学部
- 国際文化学部 <GAP対象> ● 社会学部 ● 経済学部 ● 経営学部 ● 法学部 ● 理工学部 ● 情報学部 ● 建築・環境学部 ● 人間共生学部 ● 栄養学部 ● 教育学部
- ※GAP対象となるのは英語文化コースのみとなります。

試験内容のポイント

資格取得証明書

学科/コースが設定する基準に基づき、資格取得証明書による得点換算を行います。※栄養学部は、出願資格の確認にのみ使用します。

探究評価型

専願方式

● 探究学習の成果を中心に評価します。



※学部により面接を実施しない場合もあります。詳細は P.9 以降をご確認ください。

- 実施学部
- 国際文化学部 ● 社会学部 ● 経済学部 ● 経営学部 ● 法学部 ● 理工学部 ● 情報学部 ● 人間共生学部

試験内容のポイント

探究学習報告書、プレゼンテーション

これまで頑張ってきた社会課題に対する探究学習の活動を1つ取り上げて、探究学習報告書を作成し、試験当日にプレゼンテーションを行っていただきます。

社会活動評価型

専願方式

● 地方自治体、NPO 法人、企業など高校の外で活動した「社会活動」の実績を中心に評価します。



- 実施学部
- 法学部

試験内容のポイント

社会活動実績証明書

主催団体が顕著な活動実績の証明を添付することを出願要件とし、社会活動実績証明書の審査、調査書等の審査及び面接審査により選抜を行います。

※詳細はP.14を確認してください。



国際文化学部英語文化コースでは、合格者*の中から授業の60%を英語で実施、最大40万円の留学奨学金を支給する「特別プログラムGAP」の対象者を選抜します。

※9月募集「課題型(プレゼンテーション:GAP選抜)」は、合格者全員がGAP対象者です。

※9月募集「資格型」は、成績上位者の中からGAP対象者を選抜します。

「特別プログラムGAP」<https://univ.kanto-gakuin.ac.jp/topics/gap.html>

各学部の選抜方法及び募集人数

国際文化学部 国際文化学科

(国際文化学部の各コースは、2026年4月設置)

コース	募集期	試験会場	部門	専願方式 併願方式	選抜方法	各学部・学科/コースで定める 出願要件	募集人数	
					記載の得点を踏まえ、総合的に合否を判定する			
英語文化コース	9月	横浜 全国5会場	基礎学力評価型	併願方式	[書類審査(調査書、事前課題(小論文))] 100点 [基礎力テスト(英語50点、国語50点)] 100点 [面接] 100点	-	18名	
			課題型◆ (プレゼンテーション : GAP選抜)★	専願方式	[書類審査(調査書、事前課題(小論文))] 100点 [英文レポート*2、プレゼンテーション、口頭試問] 100点 [面接] 100点	7/13(日)、8/9(土)に開催するオープンキャンパスでの学部企画(英語文化コース)のいずれか1日(複数日程参加も可)に参加した者*2		
			資格型★	専願方式	[書類審査(調査書、事前課題(小論文))] 100点 [資格取得証明書] 100点*1 [面接] 100点	-		
			探究評価型◆	専願方式	[書類審査(調査書、事前課題(小論文)、探究学習報告書)] 100点 [プレゼンテーション、口頭試問] 100点 [面接] 100点	-		
	11月	横浜	基礎学力評価型	併願方式	[書類審査(調査書、事前課題(小論文))] 100点 [基礎力テスト(英語50点、国語50点)] 100点 [面接] 100点	-	8名	
			課題型(小論文)	専願方式	[書類審査(調査書、事前課題(小論文))] 100点 [小論文] 100点 [面接] 100点	-		
			課題型◆ (プレゼンテーション)	専願方式	[書類審査(調査書、事前課題(小論文))] 100点 [プレゼンテーション、課題英文音読及び英語口頭試問] 100点 [面接] 100点	-		
			資格型	専願方式	[書類審査(調査書、事前課題(小論文))] 100点 [資格取得証明書] 100点*1 [面接] 100点	-		
	グローバル歴史文化コース / 多文化協働コース	9月	横浜 全国5会場	基礎学力評価型	併願方式	[書類審査(調査書、事前課題(小論文))] 100点 [基礎力テスト(英語50点、国語50点)] 100点 [面接] 100点	-	グローバル歴史文化…18名
				課題型(小論文)	専願方式	[書類審査(調査書、事前課題(小論文))] 100点 [小論文] 100点 [面接] 100点	-	
課題型◆ (プレゼンテーション)				専願方式	[書類審査(調査書、事前課題(小論文))] 100点 [プレゼンテーション、口頭試問] 100点 [面接] 100点	-		
資格型				専願方式	[書類審査(調査書、事前課題(小論文))] 100点 [資格取得証明書] 100点*3 [面接] 100点	-		
探究評価型◆				専願方式	[書類審査(調査書、事前課題(小論文)、探究学習報告書)] 100点 [プレゼンテーション、口頭試問] 100点 [面接] 100点	-		
11月		横浜	基礎学力評価型	併願方式	[書類審査(調査書、事前課題(小論文))] 100点 [基礎力テスト(英語50点、国語50点)] 100点 [面接] 100点	-	グローバル歴史文化…8名	
			課題型(小論文)	専願方式	[書類審査(調査書、事前課題(小論文))] 100点 [小論文] 100点 [面接] 100点	-		
			課題型◆ (プレゼンテーション)	専願方式	[書類審査(調査書、事前課題(小論文))] 100点 [プレゼンテーション、口頭試問] 100点 [面接] 100点	-		
			資格型	専願方式	[書類審査(調査書、事前課題(小論文))] 100点 [資格取得証明書] 100点*3 [面接] 100点	-		
			探究評価型◆	専願方式	[書類審査(調査書、事前課題(小論文)、探究学習報告書)] 100点 [プレゼンテーション、口頭試問] 100点 [面接] 100点	-		

*1: 2024年4月以降に取得した、本学の定める「英語資格・検定試験」を対象とし、「英語資格・検定試験一覧(P.25)」のCEFR基準を満たさない場合には、選考時に得点化されません。

*2: オープンキャンパスでの学部企画(英語文化コース)で、「英文レポート」の作成方法について説明します。「英文レポート」と参加者に発行される学部企画の「参加証」を、出願時に書類と一緒に提出してください。なお、7/13、8/9のいずれかの学部企画(英語文化コース)に参加していない者は、出願資格を満たしません。

*3: グローバル歴史文化コース / 多文化協働コースで定める「対象資格一覧(P.10)」に準じて得点化。「対象資格一覧(P.10)」の基準を満たさない場合には、選考時に得点化されません。「対象資格一覧(P.10)」に記載の資格・検定については、有効期限を設けません。「英語」資格は2024年4月以降に取得した、本学で定める「英語資格・検定試験」を対象とし、「英語資格・検定試験一覧(P.25)」のCEFR基準を満たさない場合には、選考時に得点化されません。

★: 授業の60%を英語で実施、最大40万円の留学奨学金を支給する「特別プログラムGAP」対象者を選抜します。9月募集「課題型(プレゼンテーション : GAP選抜)」では合格者全員がGAP対象者となります。9月募集「資格型」では成績上位者の中からGAP対象者を選抜します。
国際文化学部英語文化コース 特別プログラムGAP(Global Awareness Program) <https://univ.kanto-gakuin.ac.jp/topics/gap.html>

◆ 課題型(プレゼンテーション)の課題と探究評価型の評価の視点及び探究学習報告書の書式については、
9月募集は6月23日(月)、11月募集は9月22日(月)に本学受験生サイト
<https://ao.kanto-gakuin.ac.jp/2026sogo-kadai/>に掲載します。

国際文化学部 グローバル歴史文化コース／多文化協働コース 対象資格一覧/資格取得証明書得点換算表

総合型選抜 (9月募集/11月募集) [資格型] における、各種資格・検定試験の資格取得証明書による得点は以下の通りです。

複数の資格を有する場合は、最も得点の高い資格を得点化するため、該当資格の資格取得証明書のみ提出してください。

※対象となる「英語資格・検定試験一覧」はP.25を参照。

1. 「英語資格・検定試験一覧」の資格取得証明書による得点換算表

CEFR	換算得点
C2	100点
C1	
B2	
B1	80点
A2	60点

2. 「『中国語』『韓国語』『スペイン語』『フランス語』資格・検定試験一覧」の資格取得証明書による得点換算表 (資格・検定試験については有効期限を設けません。)

資格・検定試験の名称	実施または認定団体	級/CEFR	換算得点
中国語検定試験	一般財団法人日本中国語検定協会	3級以上	100点
		4級	80点
		準4級	60点
漢語水平考試 HSK	中国政府教育部 孔子学院総部/国家漢辦	4級～6級	100点
		3級	80点
		2級	60点
ハングル能力検定	ハングル能力検定協会	2級以上	100点
		準2級	80点
		3,4級	60点
韓国語能力試験 TOPIK	韓国教育財団	4級以上	100点
		3級	80点
		2級	60点
仏検(実用フランス語技能検定試験)	公益財団法人フランス語教育振興協会(APEF)	準1級以上	100点
		2級	80点
		準2級	60点
DELEスペイン語検定	スペイン教育・職業訓練省 [インスティトゥト・セルバンテス]	C2, C1, B2	100点
		B1	80点
		A2	60点
SIELE(GLOBALのみ)	インスティトゥト・セルバンテス、メキシコ国立自治大学、サラマンカ大学、ブエノスアイレス大学	C2, C1, B2	100点
		B1	80点
		A2	60点
スペイン語技能検定	公益財団法人日本スペイン協会	2級以上	100点
		3級	80点
		4級	60点

社会学部

学科	募集期	試験会場	部門	専願方式 併願方式	選抜方法	各学部・学科/コースで定める 出願要件	募集人数
					記載の得点を踏まえ、総合的に合否を判定する		
現代社会学科	9月	横浜 全国5会場	基礎学力評価型	併願方式	[書類審査(調査書、事前課題(小論文))] 100点 [基礎力テスト(英語50点、国語50点、数学50点の3教科のうち2教科を試験当日に選択)] 100点 [面接] 100点	-	20名
			課題型(小論文)	専願方式	[書類審査(調査書、事前課題(小論文))] 100点 [小論文] 100点 [面接] 100点	-	
			資格型	専願方式	[書類審査(調査書、事前課題(小論文))] 100点 [資格取得証明書] 100点 ^{*1} [面接] 100点	-	
		横浜	課題型◆ (プレゼンテーション)	専願方式	[書類審査(調査書、事前課題(小論文))] 100点 [プレゼンテーション、口頭試問] 100点 [面接] 100点	-	
	11月	横浜	基礎学力評価型	併願方式	[書類審査(調査書、事前課題(小論文))] 100点 [基礎力テスト(英語50点、国語50点、数学50点の3教科のうち2教科を試験当日に選択)] 100点 [面接] 100点	-	15名
			課題型(小論文)	専願方式	[書類審査(調査書、事前課題(小論文))] 100点 [小論文] 100点 [面接] 100点	-	
			探究評価型◆	専願方式	[書類審査(調査書、事前課題(小論文)、探究学習報告書)] 100点 [プレゼンテーション、口頭試問] 100点 [面接] 100点	-	
			資格型	専願方式	[書類審査(調査書、事前課題(小論文))] 100点 [資格取得証明書] 100点 ^{*1} [面接] 100点	-	

※1：2024年4月以降に取得した、本学の定める「英語資格・検定試験」を対象とし、「英語資格・検定試験一覧(P.25)」のCEFR基準を満たさない場合には、選考時に得点化されません。

◆課題型(プレゼンテーション)の課題と探究評価型の評価の視点及び探究学習報告書の書式については、
9月募集は6月23日(月)、11月募集は9月22日(月)に本学受験生サイト
<https://ao.kanto-gakuin.ac.jp/2026sogo-kadai/>に掲載します。

経済学部

学科	募集期	試験会場	部門	専願方式 併願方式	選抜方法	各学部・学科/コースで定める 出願要件	募集人数
					記載の得点を踏まえ、総合的に合否を判定する		
経済学科	9月	横浜 全国5会場	基礎学力評価型	併願方式	[書類審査(調査書、事前課題(小論文))] 100点 [基礎力テスト(英語50点、国語50点、数学50点の3教科のうち2教科を試験当日に選択)] 100点	-	50名
			課題型(小論文)	専願方式	[書類審査(調査書、事前課題(小論文))] 100点 [小論文] 100点 [面接] 100点	-	
			探究評価型◆	専願方式	[書類審査(調査書、事前課題(小論文)、探究学習報告書)] 100点 [プレゼンテーション、口頭試問] 100点 [面接] 100点	-	
		横浜	資格型	専願方式	[書類審査(調査書、事前課題(小論文))] 100点 [資格取得証明書] 100点 ^{*1} [面接] 100点	-	
	11月	横浜	基礎学力評価型	併願方式	[書類審査(調査書、事前課題(小論文))] 100点 [基礎力テスト(英語50点、国語50点、数学50点の3教科のうち2教科を試験当日に選択)] 100点	-	12名
			課題型(小論文)	専願方式	[書類審査(調査書、事前課題(小論文))] 100点 [小論文] 100点 [面接] 100点	-	
			課題型◆ (プレゼンテーション)	専願方式	[書類審査(調査書、事前課題(小論文))] 100点 [プレゼンテーション、口頭試問] 100点 [面接] 100点	-	
			資格型	専願方式	[書類審査(調査書、事前課題(小論文))] 100点 [資格取得証明書] 100点 ^{*1} [面接] 100点	-	

※1：学部で定める「対象資格・検定試験一覧/得点換算表(P.13)」に準じて得点化。「英語」資格は、2024年4月以降に取得した、本学の定める「英語資格・検定試験」を対象とし、「英語資格・検定試験一覧(P.25)」のCEFR基準を満たさない場合には、選考時に得点化されません。「簿記・会計」「情報」「パソコン」の資格・検定試験については、有効期限を設けません。

◆課題型(プレゼンテーション)の課題と探究評価型の評価の視点及び探究学習報告書の書式については、
9月募集は6月23日(月)、11月募集は9月22日(月)に本学受験生サイト
<https://ao.kanto-gakuin.ac.jp/2026sogo-kadai/>に掲載します。

経営学部

学科	募集期	試験会場	部門	専願方式 併願方式	選抜方法	各学部・学科/コースで定める 出願要件	募集 人数
					記載の得点を踏まえ、総合的に可否を判定する		
経営学科	9月	横浜 全国5会場	基礎学力評価型	専願方式	[書類審査(調査書、事前課題(小論文))] 100点 [基礎力テスト(英語50点、国語50点)] 100点	-	50名
			課題型 (小論文)	専願方式	[書類審査(調査書、事前課題(小論文))] 100点 [小論文] 100点 [面接] 100点	-	
			資格型	専願方式	[書類審査(調査書、事前課題(小論文))] 100点 [資格取得証明書] 100点 ^{*1} [面接] 100点	以下のすべてに該当する者 ① 2026年3月に高等学校又は中等教育学校を卒業見込みの者(高等学校卒業程度認定試験に合格し、2025年度中に18歳に達する者を含む)に限る。 ② 本学で定める「英語資格・検定試験一覧」及び経営学部で定める「対象資格一覧」の合計点が60点以上の者 ^{*3}	
		横浜	探究評価型◆	専願方式	[書類審査(調査書、事前課題(小論文))] 100点 [プレゼンテーション、口頭試問、探究学習報告書] 150点 [面接] 50点	-	
	11月	横浜	基礎学力評価型	併願方式	[書類審査(調査書、事前課題(小論文))] 100点 [基礎力テスト(英語50点、国語50点)] 100点	-	12名
			課題型◆ (プレゼンテーション)	専願方式	[書類審査(調査書、事前課題(小論文))] 100点 [プレゼンテーション、口頭試問] 150点 [面接] 50点	全体の学習成績の状況(評定平均)が3.0以上の者 ^{*2}	
資格型			専願方式	[書類審査(調査書、事前課題(小論文))] 100点 [資格取得証明書] 100点 ^{*1} [面接] 100点	以下のすべてに該当する者 ① 2026年3月に高等学校又は中等教育学校を卒業見込みの者(高等学校卒業程度認定試験に合格し、2025年度中に18歳に達する者を含む)に限る。 ② 本学で定める「英語資格・検定試験一覧」及び経営学部で定める「対象資格一覧」の合計点が60点以上の者 ^{*3}		

※1: 学部で定める「対象資格・検定試験一覧/得点換算表(P.13)」に準じて得点化。「英語」資格は、2024年4月以降に取得した、本学の定める「英語資格・検定試験」を対象とします。「簿記・会計」「情報」「パソコン」の資格・検定試験については、有効期限を設けません。
 ※2: 「全体の学習成績の状況(評定平均)」とは、高校1年生1学期(もしくは前期)から、高校3年生1学期(もしくは前期)までを指します。
 ※3: 本学で定める「英語資格・検定試験一覧(P.25)」及び学部で定める「対象資格・検定試験一覧(P.13)」の合計点が60点に満たない場合には、出願資格として認めません。

◆ 課題型(プレゼンテーション)の課題と探究評価型の評価の視点及び探究学習報告書の書式については、
9月募集は6月23日(月)、11月募集は9月22日(月)に本学受験生サイト
<https://ao.kanto-gakuin.ac.jp/2026sogo-kadai/>に掲載します。

経済学部 経営学部 対象資格一覧/資格取得証明書得点換算表

総合型選抜 (9月募集/11月募集) [資格型] における、各資格・検定試験の資格取得証明書による得点は以下の通りです。

一覧表に記載のある、該当する資格・検定試験の資格取得証明書 (コピー可) を提出してください。

複数の資格を有する場合は、点数を合算して (上限100点)、選考上評価されます。

ただし [英語] [簿記・会計] [情報] [パソコン] の同一区分内では、最高点の資格・検定しか加点されません。

対象資格・検定試験一覧/得点換算表 (英語以外の資格・検定試験については、有効期限を設けません。)

区分	資格・検定試験の名称	実施団体名	A(100点)	B(80点)	C(60点)	D(40点)	E(20点)
英語	対象となる資格・検定の種類及び得点換算については「英語資格・検定試験一覧(P.25)」を参照のこと		CEFR (C2・C1・B2)	CEFR(B1)	CEFR(A2)		
簿記・会計	日商簿記検定 (CBTを含む)	日本商工会議所	1級	2級		3級	
	簿記能力検定	全国経理教育協会	上級		1級	2級	3級
	簿記実務検定試験	全国商業高等学校協会			1級	2級	
情報	情報処理技術者試験 (基本情報技術者)	情報処理推進機構	合格				
	情報処理技術者試験 (ITパスポート)	情報処理推進機構		合格			
パソコン	情報処理検定 (ビジネス情報、プログラミングのいずれか)	全国商業高等学校協会			1級	2級	
	情報処理技能検定 (表計算)	日本情報処理検定協会		初段	1級・準1級	2級・準2級	
	情報処理技能検定 (データベース)	日本情報処理検定協会			1級	2級	
	ホームページ作成検定	日本情報処理検定協会			1級	2級	
	情報検定 (J検) 情報システム試験	職業教育・キャリア教育財団			システムエンジニア認定、プログラマ認定		
	情報検定 (J検) 情報活用試験	職業教育・キャリア教育財団		1級	2級	3級	
	マイクロソフトオフィススペシャリスト(MOS) ※Word、Excel、PowerPoint、Accessのいずれか1つ以上	(株)オデッセイコミュニケーションズ			上級 (エキスパート)	一般 (スペシャリスト)	

点数の計算例

区分	取得した資格	点数	選考上の合算点数
例1	英語 実用英語技能検定準2級 (CEFR:A2)	60点	80点
	簿記・会計 簿記能力検定3級 (全国経理教育協会)	20点	
例2	パソコン 情報処理技能検定 (表計算) 2級	40点	80点
	簿記・会計 日商簿記検定3級 (日本商工会議所)	40点	
	簿記・会計 簿記能力検定3級 (全国経理教育協会)	(20点) ※同一区分の日商簿記検定3級の方が点数が高いため加点しない	

法学部

学科	募集期	試験会場	部門	専願方式 併願方式	選抜方法	各学部・学科/コースで定める 出願要件	募集 人数
					記載の得点を踏まえ、総合的に可否を判定する		
法学科 地域創生学科	9月	横浜 全国5会場	基礎学力評価型	併願 方式	[書類審査(調査書、事前課題(小論文))] 100点 [基礎力テスト(英語50点、国語50点)] 100点	—	地域創生… 40名 20名
			探究評価型◆	専願 方式	[書類審査(調査書、事前課題(小論文)、探究学習報告書)] 100点 [プレゼンテーション、口頭試問] 100点	—	
			社会活動 評価型◇	専願 方式	[書類審査(調査書、事前課題(小論文))] 100点 [社会活動実績証明書] 100点 [面接] 100点	以下の要件をすべて満たす者。 ①満15歳以降に参加した活動(満15歳未満時に開始した活動を含む)であること。 ②参加した1つの活動(事業、プロジェクト等)につき、活動日数3日間以上かつ活動時間18時間以上の継続性のある活動であること。	
			課題型 (小論文)	専願 方式	[書類審査(調査書、事前課題(小論文))] 100点 [小論文] 100点	—	
	—	資格型	専願 方式	[書類審査(調査書、事前課題(小論文))] 100点 [資格取得証明書] 100点 ^{※1}	—	—	
	11月	横浜	基礎学力評価型	併願 方式	[書類審査(調査書、事前課題(小論文))] 100点 [基礎力テスト(英語50点、国語50点)] 100点	—	地域創生… 10名 5名
			社会活動 評価型◇	専願 方式	[書類審査(調査書、事前課題(小論文))] 100点 [社会活動実績証明書] 100点 [面接] 100点	以下の要件をすべて満たす者。 ①満15歳以降に参加した活動(満15歳未満時に開始した活動を含む)であること。 ②参加した1つの活動(事業、プロジェクト等)につき、活動日数3日間以上かつ活動時間18時間以上の継続性のある活動であること。	
			課題型 (小論文)	専願 方式	[書類審査(調査書、事前課題(小論文))] 100点 [小論文] 100点	—	
—			資格型	専願 方式	[書類審査(調査書、事前課題(小論文))] 100点 [資格取得証明書] 100点 ^{※1}	—	

※1：2024年4月以降に取得した、本学の定める「英語資格・検定試験」を対象とし、「英語資格・検定試験一覧(P.25)」のCEFR基準を満たさない場合には、選考時に得点化されません。

- ◆ 探究評価型の評価の視点及び探究学習報告書の書式については、
9月募集は6月23日(月)に本学受験生サイト <https://ao.kanto-gakuin.ac.jp/2026sogo-kadai/> に掲載します。
- ◇ 社会活動評価型の評価の視点及び社会活動実績証明書の書式等の詳細については、
本学受験生サイト <https://ao.kanto-gakuin.ac.jp/social-activity/> に掲載します。

理工学部 理工学科

コース	募集期	試験会場	部門	専願方式 併願方式	選抜方法	各学部・学科/コースで定める 出願要件	募集人数
					記載の得点を踏まえ、総合的に可否を判定する		
生命科学 コース	9月	横浜 全国5会場	基礎学力 評価型	併願 方式	[書類審査(調査書、事前課題(小論文))] 100点 [基礎力テスト(英語50点、国語50点、数学50点の3教科のうち、 英語は受験必須、数学または国語を試験当日に選択)] 100点	—	9月募集・全7コース合計50名 11月募集・全7コース合計15名
			課題型◆ (プレゼン テーション)	専願 方式	[書類審査(調査書、事前課題(小論文))] 100点 [プレゼンテーション、口頭試問] 100点 [面接] 100点	—	
			探究 評価型◆	専願 方式	[書類審査(調査書、事前課題(小論文)、探究学習報告書)] 100点 [プレゼンテーション、口頭試問] 100点 [面接] 100点	—	
			資格型	専願 方式	[書類審査(調査書、事前課題(小論文))] 100点 [資格取得証明書] 100点 ^{#1} [面接] 100点	以下のいずれかに該当する者 ①本学で定める「英語資格・検定試験 一覧」に記載の資格・得点を有する 者 ^{#2} ②全国工業高等学校長協会のジュニア マイスター顕彰制度で定める「区 分表」に記載の資格・検定等のポイン トを5ポイント以上有する者 ^{#3}	
	11月	横浜	基礎学力 評価型	併願 方式	[書類審査(調査書、事前課題(小論文))] 100点 [基礎力テスト(英語50点、国語50点、数学50点の3教科のうち、 英語は受験必須、数学または国語を試験当日に選択)] 100点	—	
			課題型◆ (プレゼン テーション)	専願 方式	[書類審査(調査書、事前課題(小論文))] 100点 [プレゼンテーション、口頭試問] 100点 [面接] 100点	—	
			探究 評価型◆	専願 方式	[書類審査(調査書、事前課題(小論文)、探究学習報告書)] 100点 [プレゼンテーション、口頭試問] 100点 [面接] 100点	—	
			資格型	専願 方式	[書類審査(調査書、事前課題(小論文))] 100点 [資格取得証明書] 100点 ^{#1} [面接] 100点	以下のいずれかに該当する者 ①本学で定める「英語資格・検定試験 一覧」に記載の資格・得点を有する 者 ^{#2} ②全国工業高等学校長協会のジュニア マイスター顕彰制度で定める「区 分表」に記載の資格・検定等のポイン トを5ポイント以上有する者 ^{#3}	
数理・物理 コース	9月	横浜 全国5会場	基礎学力 評価型	併願 方式	[書類審査(調査書、事前課題(小論文))] 100点 [基礎力テスト(英語50点、国語50点、数学50点の3教科のうち、数学は 受験必須、英語または国語を試験当日に選択。数学は配点を2倍にする)] 100点(合計150点を100点に換算)	—	
			課題型◆ (プレゼン テーション)	専願 方式	[書類審査(調査書、事前課題(小論文))] 100点 [プレゼンテーション、口頭試問] 100点 [面接] 100点	—	
			探究 評価型◆	専願 方式	[書類審査(調査書、事前課題(小論文)、探究学習報告書)] 100点 [プレゼンテーション、口頭試問] 100点 [面接] 100点	—	
			資格型	専願 方式	[書類審査(調査書、事前課題(小論文))] 100点 [資格取得証明書] 100点 ^{#1} [面接] 100点	以下のいずれかに該当する者 ①本学で定める「英語資格・検定試験 一覧」に記載の資格・得点を有する 者 ^{#2} ②全国工業高等学校長協会のジュニア マイスター顕彰制度で定める「区 分表」に記載の資格・検定等のポイン トを5ポイント以上有する者 ^{#3}	
	11月	横浜	基礎学力 評価型	併願 方式	[書類審査(調査書、事前課題(小論文))] 100点 [基礎力テスト(英語50点、国語50点、数学50点の3教科のうち、数学は 受験必須、英語または国語を試験当日に選択。数学は配点を2倍にする)] 100点(合計150点を100点に換算)	—	
			課題型◆ (プレゼン テーション)	専願 方式	[書類審査(調査書、事前課題(小論文))] 100点 [プレゼンテーション、口頭試問] 100点 [面接] 100点	—	
			探究 評価型◆	専願 方式	[書類審査(調査書、事前課題(小論文)、探究学習報告書)] 100点 [プレゼンテーション、口頭試問] 100点 [面接] 100点	—	
			資格型	専願 方式	[書類審査(調査書、事前課題(小論文))] 100点 [資格取得証明書] 100点 ^{#1} [面接] 100点	以下のいずれかに該当する者 ①本学で定める「英語資格・検定試験 一覧」に記載の資格・得点を有する 者 ^{#2} ②全国工業高等学校長協会のジュニア マイスター顕彰制度で定める「区 分表」に記載の資格・検定等のポイン トを5ポイント以上有する者 ^{#3}	

- ※1: 本学で定める「英語資格・検定試験一覧」および全国工業高等学校長協会のジュニアマイスター顕彰制度で定める「区分表」 https://zenkoukyo.or.jp/index_jm/に準じて得点化。「英語」資格は、2024年4月以降に取得した、本学の定める「英語資格・検定試験(P.25)」を対象とします。全国工業高等学校長協会のジュニアマイスター顕彰制度で定める「区分表」の資格・検定等については、有効期限を設けません。
- ※2: 2024年4月以降に取得した、本学の定める「英語資格・検定試験」を対象とし、「英語資格・検定試験一覧(P.25)」のいずれかのCEFR基準を満たさない場合には、出願資格として認めません。
- ※3: 全国工業高等学校長協会のジュニアマイスター顕彰制度で定める「区分表」 https://zenkoukyo.or.jp/index_jm/の合計ポイントが5ポイントに満たない場合は、出願資格として認めません。

◆ 課題型(プレゼンテーション)の課題と探究評価型の評価の視点及び探究学習報告書の書式については、
9月募集は6月23日(月)、11月募集は9月22日(月)に本学受験生サイト
<https://ao.kanto-gakuin.ac.jp/2026sogo-kadai/>に掲載します。

コース	募集期	試験会場	部 門	専願方式 併願方式	選抜方法	各学部・学科/コースで定める 出願要件	募集人数
					記載の得点を踏まえ、総合的に可否を判定する		
[以下5コース共通] 応用化学 表面工学 先進機械 電気・電子 土木・都市防災	9月	横浜 全国5会場	基礎学力 評価型	併願 方式	[書類審査(調査書、事前課題(小論文))] 100点 [基礎力テスト(英語50点、国語50点、数学50点の3教科のうち、 数学は受験必須、英語または国語を試験当日に選択)] 100点	—	9月募集…全7コース合計50名
			課題型◆ (プレゼン テーション)	専願 方式	[書類審査(調査書、事前課題(小論文))] 100点 [プレゼンテーション、口頭試問] 100点 [面接] 100点	—	
			探究 評価型◆	専願 方式	[書類審査(調査書、事前課題(小論文)、探究学習報告書)] 100点 [プレゼンテーション、口頭試問] 100点 [面接] 100点	—	
			資格型	専願 方式	[書類審査(調査書、事前課題(小論文))] 100点 [資格取得証明書] 100点 ^{※1} [面接] 100点	以下のいずれかに該当する者 ①本学で定める「英語資格・検定 試験一覧」に記載の資格・得点 を有する者 ^{※2} ②全国工業高等学校長協会の ジュニアマイスター顕彰制度 で定める「区分表」に記載の資 格・検定等のポイントを5ポイント 以上有する者 ^{※3}	
	11月	横浜	基礎学力 評価型	併願 方式	[書類審査(調査書、事前課題(小論文))] 100点 [基礎力テスト(英語50点、国語50点、数学50点の3教科のうち、 数学は受験必須、英語または国語を試験当日に選択)] 100点	—	11月募集…全7コース合計15名
			課題型◆ (プレゼン テーション)	専願 方式	[書類審査(調査書、事前課題(小論文))] 100点 [プレゼンテーション、口頭試問] 100点 [面接] 100点	—	
			探究 評価型◆	専願 方式	[書類審査(調査書、事前課題(小論文)、探究学習報告書)] 100点 [プレゼンテーション、口頭試問] 100点 [面接] 100点	—	
			資格型	専願 方式	[書類審査(調査書、事前課題(小論文))] 100点 [資格取得証明書] 100点 ^{※1} [面接] 100点	以下のいずれかに該当する者 ①本学で定める「英語資格・検定 試験一覧」に記載の資格・得点 を有する者 ^{※2} ②全国工業高等学校長協会の ジュニアマイスター顕彰制度 で定める「区分表」に記載の資 格・検定等のポイントを5ポイント 以上有する者 ^{※3}	

- ※1：本学で定める「英語資格・検定試験一覧」および全国工業高等学校長協会のジュニアマイスター顕彰制度で定める「区分表」 https://zenkoukyo.or.jp/index_jm/ に準じて得点化。「英語」資格は、2024年4月以降に取得した、本学の定める「英語資格・検定試験(P.25)」を対象とします。全国工業高等学校長協会のジュニアマイスター顕彰制度で定める「区分表」の資格・検定等については、有効期限を設けません。
- ※2：2024年4月以降に取得した、本学の定める「英語資格・検定試験」を対象とし、「英語資格・検定試験一覧(P.25)」のいずれかのCEFR基準を満たさない場合には、出願資格として認めません。
- ※3：全国工業高等学校長協会のジュニアマイスター顕彰制度で定める「区分表」 https://zenkoukyo.or.jp/index_jm/ の合計ポイントが5ポイントに満たない場合は、出願資格として認めません。

◆ 課題型(プレゼンテーション)の課題と探究評価型の評価の視点及び探究学習報告書の書式については、9月募集は6月23日(月)、11月募集は9月22日(月)に本学受験生サイト <https://ao.kanto-gakuin.ac.jp/2026sogo-kadai/> に掲載します。

情報学部 (情報学部 情報学科は、2026年4月設置)

学科	募集期	試験会場	部 門	専願方式 併願方式	選抜方法	各学部・学科/コースで定める 出願要件	募集 人数
					記載の得点を踏まえ、総合的に可否を判定する		
情報学科	9月	横浜 全国5会場	基礎学力 評価型	併願 方式	[書類審査(調査書、事前課題(小論文))] 100点 [基礎力テスト(英語50点、国語50点、数学50点の3教科のうち、 数学は受験必須、英語または国語を試験当日に選択)] 100点	—	24名
			課題型◆ (プレゼン テーション)	専願 方式	[書類審査(調査書、事前課題(小論文))] 100点 [プレゼンテーション、口頭試問] 100点 [面接] 100点	—	
			探究 評価型◆	専願 方式	[書類審査(調査書、事前課題(小論文))] 100点 [探究学習報告書、プレゼンテーション、口頭試問] 100点 [面接] 100点	—	
			資格型	専願 方式	[書類審査(調査書、事前課題(小論文))] 100点 [資格取得証明書] 100点 ^{*1} [面接] 100点	以下のいずれかに該当する者 ①本学で定める「英語資格・検定 試験一覧」に記載の資格・得点 を有する者 ^{*2} ②全国工業高等学校長協会の ジュニアマイスター顕彰制度 で定める「区分表」に記載の資 格・検定等のポイントを5ポイント 以上有する者 ^{*3}	
	11月	横浜	基礎学力 評価型	併願 方式	[書類審査(調査書、事前課題(小論文))] 100点 [基礎力テスト(英語50点、国語50点、数学50点の3教科のうち、 数学は受験必須、英語または国語を試験当日に選択)] 100点	—	10名
			課題型◆ (プレゼン テーション)	専願 方式	[書類審査(調査書、事前課題(小論文))] 100点 [プレゼンテーション、口頭試問] 100点 [面接] 100点	—	
			探究 評価型◆	専願 方式	[書類審査(調査書、事前課題(小論文))] 100点 [探究学習報告書、プレゼンテーション、口頭試問] 100点 [面接] 100点	—	
			資格型	専願 方式	[書類審査(調査書、事前課題(小論文))] 100点 [資格取得証明書] 100点 ^{*1} [面接] 100点	以下のいずれかに該当する者 ①本学で定める「英語資格・検定 試験一覧」に記載の資格・得点 を有する者 ^{*2} ②全国工業高等学校長協会の ジュニアマイスター顕彰制度 で定める「区分表」に記載の資 格・検定等のポイントを5ポイント 以上有する者 ^{*3}	

※1：本学で定める「英語資格・検定試験一覧」および全国工業高等学校長協会のジュニアマイスター顕彰制度で定める「区分表」 https://zenkoukyo.or.jp/index_jm/ に準じて得点化。「英語」資格は、2024年4月以降に取得した、本学の定める「英語資格・検定試験(P.25)」を対象とします。全国工業高等学校長協会のジュニアマイスター顕彰制度で定める「区分表」の資格・検定等については、有効期限を設けません。

※2：2024年4月以降に取得した、本学の定める「英語資格・検定試験」を対象とし、「英語資格・検定試験一覧(P.25)」のいずれかのCEFR基準を満たさない場合には、出願資格として認めません。

※3：全国工業高等学校長協会のジュニアマイスター顕彰制度で定める「区分表」 https://zenkoukyo.or.jp/index_jm/ の合計ポイントが5ポイントに満たない場合は、出願資格として認めません。

◆ 課題型(プレゼンテーション)の課題と探究評価型の評価の視点及び探究学習報告書の書式については、9月募集は6月23日(月)、11月募集は9月22日(月)に本学受験生サイト <https://ao.kanto-gakuin.ac.jp/2026sogo-kadai/> に掲載します。

理工学部 情報学部 各資格等の得点換算表

総合型選抜 (9月募集/11月募集) [資格型] における「英語資格・検定試験一覧」及び「ジュニアマイスター顕彰に係わる資格・検定・コンテスト等のポイント」の資格取得証明書による得点は以下の通りです。

1. 「英語資格・検定試験一覧」の資格取得証明書による得点換算表

※対象となる「英語資格・検定試験一覧」はP.25を参照

CEFR	換算得点
C2	100点
C1	
B2	
B1	80点
A2	60点

2. ジュニアマイスター顕彰に係わる資格・検定・コンテスト等のポイントの得点換算表

(区分表の「資格・検定等」は有効期限を設けません。)

ポイント	換算得点
20pt以上	100点
12~19pt	90点
5~11pt	80点

全国工業高等学校長協会が定める「ジュニアマイスター顕彰に係わる区分表」の「資格・検定等」は、下記のURLまたは右記のQRを参照してください。

https://zenkoukyo.or.jp/index_jm/



「ジュニアマイスター顕彰に係わる資格・検定・コンテスト等」に加えて、「英語資格・検定試験一覧 (P.25)」に記載の資格・得点を有する者は、以下の「CEFRポイント換算表」のポイントを加算できます。

※上記「1. 英語資格・検定試験一覧」の資格取得証明書による得点換算表は使用しません。

CEFRポイント換算表

CEFR	ポイント
C2	30pt
C1	
B2	
B1	20pt
A2	7pt

ポイントの得点換算例

	取得した資格	換算ポイント	ポイント合計	換算得点
例	情報技術検定 (2級)	4pt	11pt	80点
	英検準2級 (スコア 1700、CEFR A2)	7pt		

建築・環境学部

学科	募集期	試験会場	部門	専願方式 併願方式	選抜方法	各学部・学科/コースで定める 出願要件	募集 人数
					記載の得点を踏まえ、総合的に可否を判定する		
建築・環境学科	9月	横浜 全国5会場	基礎学力評価型	併願方式	[書類審査(調査書、事前課題(小論文))] 100点 [基礎カテスト(英語50点、国語50点、数学50点の3教科のうち、2教科を試験当日に選択)] 100点 [面接] 100点	—	5名
			課題型◆ (プレゼンテーション)	専願方式	[書類審査(調査書、事前課題(小論文))] 100点 [プレゼンテーション、口頭試問] 100点 [面接] 100点	—	
			資格型	専願方式	[書類審査(調査書、事前課題(小論文))] 100点 [資格取得証明書] 100点 ^{*1} [小論文] 100点 [面接] 100点	以下のいずれかの資格を有する者 ① 本学で定める「英語資格・検定試験一覧」に記載の資格・得点を有する者 ^{*2} ② 建築・環境学部で定める「対象資格一覧/ポイント対応表」に記載の資格・検定等のポイントを7ポイント以上有する者 ^{*3}	
	11月	横浜	基礎学力評価型	併願方式	[書類審査(調査書、事前課題(小論文))] 100点 [基礎カテスト(英語50点、国語50点、数学50点の3教科のうち、2教科を試験当日に選択)] 100点 [面接] 100点	—	5名
			課題型◆ (プレゼンテーション)	専願方式	[書類審査(調査書、事前課題(小論文))] 100点 [プレゼンテーション、口頭試問] 100点 [面接] 100点	—	
			資格型	専願方式	[書類審査(調査書、事前課題(小論文))] 100点 [資格取得証明書] 100点 ^{*1} [小論文] 100点 [面接] 100点	以下のいずれかの資格を有する者 ① 本学で定める「英語資格・検定試験一覧」に記載の資格・得点を有する者 ^{*2} ② 建築・環境学部で定める「対象資格一覧/ポイント対応表」に記載の資格・検定等のポイントを7ポイント以上有する者 ^{*3}	

*1: 学部で定める「各資格等の得点換算表(P.19)」に準じて得点化。「英語」資格は、2024年4月以降に取得した、本学で定める「英語資格・検定試験(P.25)」を対象とします。「英語資格・検定試験」以外に定める「対象資格・検定一覧/ポイント対応表(P.20~21)」の資格・検定等については、有効期限を設けません。

*2: 2024年4月以降に取得した、本学の定める「英語資格・検定試験」を対象とし、「英語資格・検定試験一覧(P.25)」のいずれかのCEFR基準を満たさない場合には、出願資格として認めません。

*3: 建築・環境学部で定める「対象資格・検定一覧/ポイント対応表(P.20~21)」の合計ポイントが7ポイントに満たない場合は、出願資格として認めません。

◆ 課題型(プレゼンテーション)の課題については、
9月募集は6月23日(月)、11月募集は9月22日(月)に本学受験生サイト
<https://ao.kanto-gakuin.ac.jp/2026sogo-kadai/> に掲載します。

建築・環境学部 各資格等の得点換算表

総合型選抜(9月募集/11月募集)[資格型]における「英語資格・検定試験一覧」(P.25)及び「対象資格・検定一覧」(P.20~21)の資格取得証明書による得点は以下の通りです。

両方の資格を有する場合は、いずれか一方のみ得点を換算します。そのため、資格取得証明書は、どちらか一方のみを提出してください。なお、両方の資格を有していることによる得点の合算・加算は行いません。

「英語資格・検定試験一覧」の資格取得証明書による得点換算表

※対象となる「英語資格・検定試験一覧」はP.25を参照。

CEFR	換算得点
C2	100点
C1	
B2	
B1	80点
A2	60点

「対象資格・検定一覧」等のポイントの得点換算表

※対象となる「対象資格・検定一覧」はP.20~21を参照。

ポイント	換算得点
20pt以上	100点
12~19pt	90点
7~11pt	80点

建築・環境学部 対象資格・検定一覧/ポイント対応表

全国工業高等学校長協会「ジュニアマイスター顕彰に係わる区分表」[2024 (令和6) 年度後期区分表] に準拠し、以下の資格・検定等を対象資格とします。

区分番号	資格・検定等の名称	実施団体名	資格・検定等の区分記号及び点数						備考	
			S 30ポイント	A 20ポイント	B 12ポイント	C 7ポイント	D 4ポイント	E 2ポイント		F 1ポイント
101	計算技術検定	(公社)全国工業高等学校長協会		1級		2級		3級	4級	
102	情報技術検定			特別表彰	1級		2級	3級		
103	基礎製図検定							○		
104	機械製図検定				特別賞	○				
107	初級CAD検定							○		
108	グラフィックデザイン検定			1級	準1級	2級	3級			
121	技能士(1)	厚生労働省[中央職業能力開発協会]		2級	3級					建築大工/大工工事作業のみ対象
137	技術士補	(公社)日本技術士会	技術士補							
141	ボイラー-技士	厚生労働省[(公財)安全衛生技術試験協会]		1級学科		2級免許取得				2級学科試験合格のみは申請不可
161	色彩士検定	(特非)全国美術デザイン専門学校教育振興会				1級	2級	3級		
162	カラーコーディネーター検定	東京商工会議所			アドバンス		スタンダード			
163	色彩検定	(公社)色彩検定協会			1級	2級		3級	UC級	
164	織物設計検定	日本繊維工業教育研究会					2級	3級		
172	建築施工管理技術検定	国土交通省[(一財)建設業振興基金]		2級技士補						
177	電気通信工事施工管理技術検定	国土交通省[(一財)全国建設研修センター]		2級技士補						
178	インテリアコーディネーター資格試験	(公社)インテリア産業協会		○						
179	測量士・測量士補	国土交通省(国土地理院)	測量士	測量士補						
180	インテリア設計士	(一財)日本インテリア設計士協会					2級			
181	建築CAD検定	(一社)全国建築CAD連盟		准1級	2級	准2級	3級	4級		
182	トレース技能検定	(一財)中央工学校生涯学習センター				1級	2級	3級	4級	
183	レタリング技能検定	(公財)国際文化カレッジ		1級		2級	3級	4級		
184	福祉住環境コーディネーター検定試験	東京商工会議所				2級	3級			
191	危険物取扱者4類	総務省[(一財)消防試験研究センター]					乙種4類	丙種		甲種は191で申請 甲種を申請する場合は、 全ての乙種について申請不可
192	危険物取扱者(乙種1類)							○		
193	危険物取扱者(乙種2類)							○		
194	危険物取扱者(乙種3類)							○		
195	危険物取扱者(乙種5類)							○		
196	危険物取扱者(乙種6類)							○		
197	消防設備士(1類)	総務省[(一財)消防試験研究センター]			甲種		乙種			
198	消防設備士(2類)				甲種		乙種			
199	消防設備士(3類)				甲種		乙種			
200	消防設備士(4類)			甲種		乙種				
201	消防設備士(5類)				甲種		乙種			
202	消防設備士(6類)						乙種			
203	消防設備士(7類)						乙種			
211	公害防止管理者(ダイオキシン)	(一社)産業環境管理協会	○							
212	公害防止管理者(大気・水質)		1種・3種	2種	4種					
213	公害防止管理者(騒音・振動・特定粉塵・一般粉塵)				○					
215	eco検定試験(環境社会検定)	東京商工会議所						○		
218	環境管理士検定	(特非)日本環境管理協会						○		
289	2次元CAD利用技術者 3次元CAD利用技術者	(一社)コンピュータ教育振興協会					1級	2級	基礎	いずれか一つ
291	建設業経理士 建設業経理事務士	(一財)建設業振興基金			2級		準1級	2級		いずれか一つ
292	宅地建物取引士	国土交通省[(一財)不動産適正取引推進機構]			○			3級	4級	

特記事項 出願にあたっては、次の事項と全国工業高等学校長協会ホームページで関係文書を必ず確認してください。

- 1) 区分欄中の○印は、資格の「取得」、試験の「合格」、講習等の「修了」等を意味します。
- 2) 同一名称(区分番号)の資格・検定を取得した場合や、競技大会・コンテスト等で得点した場合は、上位の得点のみとなります。
- 3) 同一名称(区分番号)で分野等により区分された資格・検定を取得した場合や、競技大会・コンテスト等で得点した場合は、そのいずれか一つのみとなります。
- 4) 区分番号401の入賞は、優秀賞や6位以上の順位賞の受賞を意味します。
- 5) 区分番号501～551の入賞は、下位の区分記号に「佳作」や「入選」がある場合はそれより上の賞の受賞を意味し、それ以外で備考に記載がない場合は6位以上の受賞を意味します。
- 6) 競技大会・コンテスト等は、エントリーメンバーのみ得点とします。その際は参加申込書等の写しを添付してください。

区分番号	資格・検定等の名称	実施団体名	資格・検定等の区分記号及び点数							備考
			S 30ポイント	A 20ポイント	B 12ポイント	C 7ポイント	D 4ポイント	E 2ポイント	F 1ポイント	
401	高校生ものづくりコンテスト	(公社)全国工業高等学校長協会	1位大臣賞	2位・3位	ブロック優勝	ブロック入賞 県優勝	県入賞			溶接部門は正式競技となった令和6年度以降の結果のみ申請可
501	高校生ものづくりコンテストポスターコンクール				最優秀	優秀				
511	工高生デザインコンクール	(一社)日本建築協会	最優秀		優秀	入選				
512	日本建築学会設計競技	(一社)日本建築学会	1位	2位・3位		入選				
513	全国高校生建築製図コンクール 課題3又は5			金賞	銀賞	銅賞	入選			
514	全国高校生建築製図コンクール 課題2又は4	東日本建築教育研究会			金賞	銀賞	銅賞	入選		
515	全国高校生建築製図コンクール 課題1					金賞	銀銅賞	入選		
516	高校生ものデザインコンテスト	全国高等学校インテリア科教育研究会		最優秀		優秀	優良			
517	日本工業大学建築設計競技	日本工業大学		1等	2等・3等		佳作			
518	日本大学全国高等学校・建築設計競技	日本大学		最優秀		優秀賞	佳作・奨励			
519	全国高等学校デザイン選手権大会	東北芸術工科大学			文科大臣賞	2位・3位	入賞	入選		
520	高校生住宅設計コンクール	星槎道都大学			最優秀	優秀	佳作	特別賞	奨励賞	
521	建築系高校生対象コンペティション	中央工学校			最優秀	優秀	佳作		奨励賞	
522	3D-CAD プロダクトデザインコンテスト	日本工業大学、(後援)全工協会				最優秀	特別審査員賞	優秀賞	入賞	
523	高校生の「建築甲子園」	(公社)日本建築士会連合会・都道府県建築士会(後援:全工協会)			優勝	準優勝	ベスト8	特別賞、奨励賞		
536	全国高等学校インテリアデザイン展	(一財)大川インテリア振興センター			文科大臣賞	2位・3位	6位以上		各賞	デザイン甲子園
551	ものづくり大学 高校生建築設計競技	ものづくり大学			大臣賞	最優秀		入賞		入賞: 3位(参加100名未満) 6位(参加100名以上)
	九州産業大学建築設計競技	九州産業大学								
	全国高校生設計アイデアコンテスト	長崎総合科学大学建築学科								
	高校生けんちくコンテスト	日本工学院、オートデスク(株)								

特記事項 出願にあたっては、次の事項と全国工業高等学校長協会ホームページで関係文書を必ず確認してください。

- 1) 区分欄中の○印は、資格の「取得」、試験の「合格」、講習等の「修了」等を意味します。
- 2) 同一名称(区分番号)の資格・検定を取得した場合や、競技大会・コンテスト等で得点した場合は、上位の得点のみとなります。
- 3) 同一名称(区分番号)で分野等により区分された資格・検定を取得した場合や、競技大会・コンテスト等で得点した場合は、そのいずれか一つのみとなります。
- 4) 区分番号401の入賞は、優秀賞や6位以上の順位賞の受賞を意味します。
- 5) 区分番号501～551の入賞は、下位の区分記号に「佳作」や「入選」がある場合はそれより上の賞の受賞を意味し、それ以外で備考に記載がない場合は6位以上の受賞を意味します。
- 6) 競技大会・コンテスト等は、エントリーメンバーのみ得点とします。その際は参加申込書等の写しを添付してください。

人間共生学部

学科	募集期	試験会場	部門	専願方式 併願方式	選抜方法	各学部・学科/コースで定める 出願要件	募集 人数
					記載の得点を踏まえ、総合的に合否を判定する		
コミュニケーション学科	9月	横浜 全国5会場	基礎学力評価型	併願方式	[書類審査(調査書、事前課題(小論文))] 100点 [基礎力テスト(英語50点、国語50点)] 100点 [面接] 100点	-	22名
			課題型◆ (プレゼンテーション)	専願方式	[書類審査(調査書、事前課題(小論文))] 100点 [プレゼンテーション、口頭試問] 100点 [面接] 100点	-	
			資格型	専願方式	[書類審査(調査書、事前課題(小論文))] 100点 [資格取得証明書] 100点 ^{*1} [面接] 100点	-	
	11月	横浜	基礎学力評価型	併願方式	[書類審査(調査書、事前課題(小論文))] 100点 [基礎力テスト(英語50点、国語50点)] 100点 [面接] 100点	-	12名
			探究評価型◆	専願方式	[書類審査(調査書、事前課題(小論文)、探究学習報告書)] 100点 [プレゼンテーション、口頭試問] 100点 [面接] 100点	-	
			資格型	専願方式	[書類審査(調査書、事前課題(小論文))] 100点 [資格取得証明書] 100点 ^{*1} [面接] 100点	-	
共生デザイン学科	9月	横浜 全国5会場	基礎学力評価型	併願方式	[書類審査(調査書、事前課題(小論文))] 100点 [基礎力テスト(英語50点、国語50点、数学50点のうち2教科を試験当日に選択)] 100点	-	16名
			課題型◆ (プレゼンテーション)	専願方式	[書類審査(調査書、事前課題(小論文))] 100点 [プレゼンテーション、口頭試問] 100点 [面接] 100点	-	
			資格型	専願方式	[書類審査(調査書、事前課題(小論文))] 100点 [資格取得証明書] 100点 ^{*2} [面接] 100点	-	
	11月	横浜	基礎学力評価型	併願方式	[書類審査(調査書、事前課題(小論文))] 100点 [基礎力テスト(英語50点、国語50点、数学50点の3教科を受験し、高得点の2教科で評価)] 100点	-	8名
			探究評価型◆	専願方式	[書類審査(調査書、事前課題(小論文)、探究学習報告書)] 100点 [プレゼンテーション、口頭試問] 100点 [面接] 100点	-	
			資格型	専願方式	[書類審査(調査書、事前課題(小論文))] 100点 [資格取得証明書] 100点 ^{*2} [面接] 100点	-	

※1: コミュニケーション学科で定める「対象資格・検定試験一覧/得点換算表(P.23)」に準じて得点化。「英語」資格は、2024年4月以降に取得した、本学の定める「英語資格・検定試験」を対象とし、「英語資格・検定試験一覧(P.25)」のCEFR基準を満たさない場合には、選考時に得点化されません。「中国語」[情報]の資格・検定試験については、有効期限を設けません。

※2: 2024年4月以降に取得した、本学の定める「英語資格・検定試験」を対象とし、「英語資格・検定試験一覧(P.25)」のCEFR基準を満たさない場合には、選考時に得点化されません。

◆ 課題型(プレゼンテーション)の課題と探究評価型の評価の視点及び探究学習報告書の書式については、9月募集は6月23日(月)、11月募集は9月22日(月)に本学受験生サイト <https://ao.kanto-gakuin.ac.jp/2026sogo-kadai/>に掲載します。

人間共生学部 コミュニケーション学科 対象資格・検定試験一覧/得点換算表

総合型選抜 (9月募集/11月募集) [資格型] における英語、中国語、情報の各資格・検定試験の資格取得証明書による得点は以下の通りです。

複数の資格を有する場合は、最も得点の高い資格を得点化するため、該当資格の資格取得証明書のみ提出してください。
 なお、中国語資格および情報資格については有効期限を設けません。

1. 「英語資格・検定試験一覧」の資格取得証明書による得点換算表

※対象となる「英語資格・検定試験一覧」はP.25を参照

CEFR	換算得点
C2	100点
C1	
B2	
B1	80点
A2	60点

2. 中国語資格 (中国語検定試験 一般財団法人日本中国語検定協会主催) ※ HSK は不可

級	換算得点
3級以上	100点
4級	80点
準4級	60点

3. 情報資格

資格・検定の名称	実施団体名	換算得点
情報処理技術者試験(基本情報技術者)	情報処理推進機構	100点
情報処理技術者試験(ITパスポート)		80点
情報処理検定試験 ビジネス情報部門 1級	全国商業高等学校協会	60点
情報処理検定試験 プログラミング部門 1級		60点
情報システム試験	職業教育・キャリア教育財団	60点
情報処理技能検定試験 表計算 初段	日本情報処理検定協会	80点
情報処理技能検定試験 表計算/データベース 1級		60点
ホームページ作成検定試験 1級		60点
マイクロソフトオフィススペシャリスト(MOS)上級(エキスパート) ^{※1}	オデッセイ・コミュニケーションズ	80点
マイクロソフトオフィススペシャリスト(MOS)一般(スペシャリスト) ^{※1}		60点
日商PC検定(文書作成) 1級	日本商工会議所	100点
日商PC検定(文書作成) 2級		70点
日商PC検定(文書作成) 3級		60点
日商PC検定(データ活用) 1級		100点
日商PC検定(データ活用) 2級		70点
日商PC検定(データ活用) 3級		60点
ICTプロフィシエンシー検定P検 2級		ICTプロフィシエンシー検定協会
ICTプロフィシエンシー検定P検 準2級	60点	
ICTプロフィシエンシー検定P検 3級	60点	

※1 Word、Excel、PowerPoint、Accessのいずれか1つ

栄養学部

学科	募集期	試験会場	部門	専願方式 併願方式	選抜方法	各学部・学科/コースで定める 出願要件	募集人数
					記載の得点を踏まえ、総合的に合否を判定する		
管理栄養学科	9月	横浜 全国5会場	基礎学力評価型	専願方式	[書類審査(調査書、事前課題(小論文))] 100点 [基礎力テスト(英語50点、国語50点)] 100点 [面接] 100点	-	15名
			資格型	専願方式	[書類審査(調査書、事前課題(小論文))] 100点 [小論文] 100点 [面接] 100点		
	11月	横浜	基礎学力評価型	専願方式	[書類審査(調査書、事前課題(小論文))] 100点 [基礎力テスト(英語50点、国語50点)] 100点 [面接] 100点	-	5名
			資格型	専願方式	[書類審査(調査書、事前課題(小論文))] 100点 [小論文] 100点 [面接] 100点		

※1: 「全体の学習成績の状況(評定平均)」とは、高校1年生1学期(もしくは前期)から、高校3年生1学期(もしくは前期)までを指します。

※2: 2024年4月以降に取得した、大学の定める「英語資格・検定試験」を対象とし、「英語資格・検定試験一覧(P.25)」のいずれかのCEFR基準を満たさない場合には、出願資格として認めません。

教育学部

学科	募集期	試験会場	部門	専願方式 併願方式	選抜方法	各学部・学科/コースで定める 出願要件	募集人数
					記載の得点を踏まえ、総合的に合否を判定する		
こども発達学科	9月	横浜 全国5会場	基礎学力評価型	併願方式	[書類審査(調査書、事前課題(小論文))] 50点 [基礎力テスト(英語50点、国語50点、数学50点のうち、国語は受験必須、英語または数学を試験当日に選択)] 100点 [面接] 100点	-	20名
			課題型(小論文)	専願方式	[書類審査(調査書、事前課題(小論文))] 50点 [小論文] 100点 [面接] 100点		
			資格型	専願方式	[書類審査(調査書、事前課題(小論文))] 50点 [資格取得証明書] 100点 ^{※1} [面接] 100点		
	11月	横浜	基礎学力評価型	併願方式	[書類審査(調査書、事前課題(小論文))] 50点 [基礎力テスト(英語50点、国語50点、数学50点のうち、国語は受験必須、英語または数学を試験当日に選択)] 100点 [面接] 100点	-	10名
			課題型(小論文)	専願方式	[書類審査(調査書、事前課題(小論文))] 50点 [小論文] 100点 [面接] 100点		
			資格型	専願方式	[書類審査(調査書、事前課題(小論文))] 50点 [資格取得証明書] 100点 ^{※1} [面接] 100点		

※1: 2024年4月以降に取得した、大学の定める「英語資格・検定試験」を対象とし、「英語資格・検定試験一覧(P.25)」のCEFR基準を満たさない場合には、選考時に得点化されません。

看護学部

学科	募集期	試験会場	部門	専願方式 併願方式	選抜方法	各学部・学科/コースで定める 出願要件	募集人数
					記載の得点を踏まえ、総合的に合否を判定する		
看護学科	9月	横浜 全国5会場	基礎学力評価型	併願方式	[書類審査(調査書、事前課題(小論文))] 100点 [基礎力テスト(英語50点、国語50点、数学50点)] 150点 [面接] 100点	-	23名
	11月	横浜	基礎学力評価型	併願方式	[書類審査(調査書、事前課題(小論文))] 100点 [基礎力テスト(英語50点、国語50点、数学50点)] 150点 [面接] 100点	全体の学習成績の状況(評定平均)が3.2以上かつ、「生物基礎」及び「化学基礎」を履修し、理科の学習成績の状況(評定平均)が3.5以上の者 ^{※1}	4名

※1: 「全体の学習成績の状況(評定平均)」とは、高校1年生1学期(もしくは前期)から、高校3年生1学期(もしくは前期)までを指します。

全学部共通 英語資格・検定試験一覧/得点換算表

※各資格・検定試験のスコアについては、2024年4月以降に取得した4技能を対象としたもののみ有効とする。

(取得の基準日は、合格発表日とする。スコアを証明する書類は、コピーも可。)

総合型選抜 (9月募集/11月募集) [資格型] における「英語資格・検定試験一覧」、資格取得証明書による換算得点は以下の通りとする。

得点換算表

CEFR	換算得点
C2	100点
C1	
B2	
B1	80点
A2	60点

英語資格・検定試験一覧

CEFR	資格・検定	実施または認定団体	スコア
C2	ケンブリッジ英語検定 (C1 Advanced)	Cambridge University Press & Assessment	200-210
	ケンブリッジ英語検定 (C2 Proficiency)	Cambridge University Press & Assessment	200-230
	IELTS	公益財団法人 日本英語検定協会	8.5-9.0
	TOEFL iBT	教育試験サービス (ETS)	114-120
C1	ケンブリッジ英語検定 (B2 First/for schools)	Cambridge University Press & Assessment	180-190
	ケンブリッジ英語検定 (C1 Advanced)	Cambridge University Press & Assessment	180-199
	ケンブリッジ英語検定 (C2 Proficiency)	Cambridge University Press & Assessment	180-199
	実用英語技能検定 (1級)	公益財団法人 日本英語検定協会	2600-3299
	GTEC (CBT)	ベネッセコーポレーション	1350-1400
	IELTS	公益財団法人 日本英語検定協会	7.0-8.0
	TEAP	公益財団法人 日本英語検定協会	375-400
	TEAP CBT	公益財団法人 日本英語検定協会	800
	TOEFL iBT	教育試験サービス (ETS)	95-113
	TOEIC L&R/TOEIC S&W	教育試験サービス (ETS)	1305-1390
B2	ケンブリッジ英語検定 (B1 Preliminary/for schools)	Cambridge University Press & Assessment	160-170
	ケンブリッジ英語検定 (B2 First/for schools)	Cambridge University Press & Assessment	160-179
	ケンブリッジ英語検定 (C1 Advanced)	Cambridge University Press & Assessment	160-179
	実用英語技能検定 (準1級)	公益財団法人 日本英語検定協会	2300-2599
	実用英語技能検定 (1級)	公益財団法人 日本英語検定協会	2304-2599
	GTEC (Advanced)	ベネッセコーポレーション	1180-1280
	GTEC (CBT)	ベネッセコーポレーション	1180-1349
	IELTS	公益財団法人 日本英語検定協会	5.5-6.5
	TEAP	公益財団法人 日本英語検定協会	309-374
	TEAP CBT	公益財団法人 日本英語検定協会	600-795
	TOEFL iBT	教育試験サービス (ETS)	72-94
	TOEIC L&R/TOEIC S&W	教育試験サービス (ETS)	1095-1300
	B1	ケンブリッジ英語検定 (A2 Key/for schools)	Cambridge University Press & Assessment
ケンブリッジ英語検定 (B1 Preliminary/for schools)		Cambridge University Press & Assessment	140-159
ケンブリッジ英語検定 (B2 First/for schools)		Cambridge University Press & Assessment	140-159
実用英語技能検定 (2級)		公益財団法人 日本英語検定協会	1950-2299
実用英語技能検定 (準1級)		公益財団法人 日本英語検定協会	1980-2299
GTEC (Basic)		ベネッセコーポレーション	930-1080
GTEC (Advanced)		ベネッセコーポレーション	930-1179
GTEC (CBT)		ベネッセコーポレーション	930-1179
IELTS		公益財団法人 日本英語検定協会	4.0-5.0
TEAP		公益財団法人 日本英語検定協会	225-308
TEAP CBT		公益財団法人 日本英語検定協会	420-595
TOEFL iBT		教育試験サービス (ETS)	42-71
TOEIC L&R/TOEIC S&W		教育試験サービス (ETS)	790-1090
TOEIC Bridge L&R/TOEIC Bridge S&W	教育試験サービス (ETS)	170-200	
A2	ケンブリッジ英語検定 (A2 Key/for schools)	Cambridge University Press & Assessment	120-139
	ケンブリッジ英語検定 (B1 Preliminary/for schools)	Cambridge University Press & Assessment	120-139
	実用英語技能検定 (準2級)	公益財団法人 日本英語検定協会	1700-1949
	実用英語技能検定 (準2級プラス)	公益財団法人 日本英語検定協会	1700-1949
	実用英語技能検定 (2級)	公益財団法人 日本英語検定協会	1728-1949
	GTEC (Core)	ベネッセコーポレーション	680-840
	GTEC (Basic)	ベネッセコーポレーション	680-929
	GTEC (Advanced)	ベネッセコーポレーション	680-929
	GTEC (CBT)	ベネッセコーポレーション	680-929
	TEAP	公益財団法人 日本英語検定協会	135-224
	TEAP CBT	公益財団法人 日本英語検定協会	235-415
	TOEIC L&R/TOEIC S&W	教育試験サービス (ETS)	385-785
	TOEIC Bridge L&R/TOEIC Bridge S&W	教育試験サービス (ETS)	129-169

※ケンブリッジ英語検定及び実用英語技能検定については、対象スコアをクリアしていれば、検定の級に不合格でも出願可能。
 「Linguaskill」は公開受検及び一括受検が対象、自宅受検は不可。

※対象スコアの範囲を超えたスコアを保有している場合は、各級の上限スコアでCEFR判定する。

※TOEIC L&R/TOEIC S&WはOfficial Scoreのみ。

※TOEFL iBTはTest Date スコアのみを出願スコアとして活用する。(My Best™スコアは活用しない)

※実用英語技能検定は英検CBT (S-CBT)、S-Interviewを含む。

※GTECはアセスメント版を除く。

※資格取得証明書はコピーも可。

STEP
2

出願準備をする

1 受験ポータルサイト「UCARO」の会員登録

総合型選抜(9月募集/11月募集)では、出願から入学手続まで、受験ポータルサイト「UCARO」(ウカロ)を利用します。「UCARO」では、会員登録(無料)をすると、出願登録、受験番号の照会、受験票の発行、合否照会、合格通知・振込用紙の発行、入学手続をWeb上で行うことができます。「UCARO」の会員登録については、以下の「UCARO」会員登録方法を参照してください。

会員登録とあわせて、アカウント情報(氏名・住所等)を登録しておくことで、出願登録時に個人情報を入力の手間を省くことができます。

※登録内容に誤りがないか、必ず確認してください。



● 「UCARO」会員登録方法

「UCARO」<https://www.ucaro.net/> にスマートフォンまたはパソコンからアクセスし、新規会員登録のページから以下の手順で会員登録を行ってください。

The diagram illustrates the registration process in four steps:

- Step 1: 仮登録情報入力 (Temporary Registration Information Input)**
The user enters their email address (e.g., sample@ucaro.net) and clicks "送信する" (Send). A warning box states: "メールアドレスを登録します" (Registering email address).
- Step 2: 仮登録メール送信完了 (Temporary Registration Email Sent Complete)**
The user receives an email with a registration URL. A note says: "本登録用のURLが記載されたメールが自動配信されます" (An email with the registration URL is automatically delivered).
- Step 3: 本登録情報入力 (Main Registration Information Input)**
The user clicks the URL and enters their password. A note says: "メールに記載されたURLより画面の指示に従って会員情報やパスワード等を登録します" (Following the instructions on the screen from the URL, register member information and password, etc.).
- Step 4: お気に入りの学校の選択 (Select your favorite school)**
The user selects a school from a list (e.g., 関西学院大学, 神田学院大学, 関東学院大学). A note says: "関東学院大学を選択し、会員登録は完了です" (Select Kansai Gakuin University, and registration is complete).

画面・デザイン等は変更になる可能性があります。

【備考】

- 「UCARO」の会員登録は、出願期間より前に行うことができます。早めに会員登録することをお勧めします。
- 過年度に「UCARO」に会員登録した方は、もう一度新規会員登録が必要です。
- 「UCARO」のメッセージ機能を用いて、本学から連絡する場合があります。

「UCARO」は、(株)ODKソリューションズが提供するサービスです。

「UCARO」の使用方法、Web出願サイトの操作方法、
入学検定料の納入方法などについてのお問い合わせ先

「UCARO」Web出願ヘルプデスク

TEL.03-6634-6494

(10:00~18:00)

2 出願書類

P.27～28の出願書類を揃え、出願期間内に郵送してください。
出願書類の郵送方法については、P.33を参照してください。

1) 出願資格を証明する書類

該当する出願資格により提出する書類が異なります。
出願資格の詳細は、P.6～7を確認してください。

出願資格	提出書類(注意事項)
高等学校または中等教育学校を卒業した者及び2026年3月卒業見込みの者 出願資格(1)	調査書 ・高等学校を2026年3月卒業(修了)見込みの者は、3年生1学期までの学習成績の状況(評定平均)を記載した調査書を提出してください。(前・後期2期制の場合の者は3年生前期まで) ・9月募集に出願する者で、出願期間内に3年生1学期(前期)までの学習成績の状況(評定平均)を記載した調査書が提出できない場合は、アドミッションズセンターへ電話連絡したうえで、 2年生3学期(後期)までの学習成績の状況(評定平均)を記載した調査書を提出してください。 3年生1学期(前期)までの学習成績の状況(評定平均)を記載した調査書は、発行され次第、9/30(火)までにアドミッションズセンターへ郵送してください(必着)。 ・保存期間終了等の理由で調査書が発行されない場合は卒業証明書を提出してください。
特別支援学校の高等部または高等専門学校の3年次を修了した者及び2026年3月修了見込みの者 出願資格(2)	合格(見込)成績証明書 ・合格証明書は無効です。 ・合格に際して免除科目がある場合でも、免除科目に関する証明書(高校の成績証明書等)は提出不要です。
高等学校卒業程度認定試験(大学入学資格検定を含む)に合格した者または2026年3月31日までに合格見込みの者 出願資格(12)	成績証明書及び卒業・修了(見込)証明書 ・合格証明書は無効です。 ・合格に際して免除科目がある場合でも、免除科目に関する証明書(高校の成績証明書等)は提出不要です。
上記以外の者 出願資格(3)(4)(5)(6)(7)(8)(9)(10)(11)(13)	成績証明書及び卒業・修了(見込)証明書

- ①原則として、出願受付開始日前3カ月以内に発行され厳封された原本を提出してください。
 ②国外で発行された証明書については発行日を問いません。
 ③外国の高等学校に在籍した者は、外国の高等学校に在籍したことを証明する書類を提出してください。
 ④証明書類が日本語、英語以外の場合は和訳または英訳し、翻訳された内容が原本と相違ないことを在籍している学校、大使館等の公的機関もしくは民間の翻訳会社等で証明を受けて、その証明書(原本)も提出してください。

2) 事前課題(小論文)

- ・巻末[様式1]
 - ・A4、400字以内
 - ・横書き
- ※黒のボールペン(消せないもの)で記入してください。
 ※直筆のもの(コピー不可)
 ※2026年度の様式のみ有効

3) 資格取得証明書及び資格等取得一覧(表紙) ▶ 資格型〈専願方式〉受験者のみ

- ・「資格等取得一覧(表紙)」は巻末[様式2]
 - ・「資格取得証明書」はコピー(白黒又はカラー)可
- ※「資格取得証明書」が発行できない場合は、合格通知・免許証の写しでも可
 ※英語資格・検定試験は、スコアを証明する書類(コピー可)を提出してください。
 ※「資格取得証明書」の資格が本学の定める「対象資格一覧」の基準を満たさない場合には、学科/コースによっては出願が認められないか、選考時に得点化されませんので注意してください。
 ※2026年度の様式のみ有効

4) 探究学習報告書 ▶ 探究評価型〈専願方式〉受験者のみ

- ・ 探究学習報告書の書式は、本学受験生サイトより確認してください。
(9月募集は6月23日(月)、11月募集は9月22日(月)に掲載予定)
<https://ao.kanto-gakuin.ac.jp/2026sogo-kadai/>
※2026年度の様式のみ有効

5) 英文レポート**▶ 国際文化学部英語文化コースの課題型 (プレゼンテーション : GAP選抜)〈専願方式〉受験者のみ**

- ※7/13(日)、8/9(土)に開催するオープンキャンパスの学部企画(英語文化コース)で、英文レポートの作成方法について説明します。いずれか1日(複数日程参加も可)の参加が必須です。

6) オープンキャンパス学部企画 (英語文化コース) の参加証**▶ 国際文化学部英語文化コースの課題型 (プレゼンテーション : GAP選抜)〈専願方式〉受験者のみ**

- ※7/13(日)、8/9(土)に開催するオープンキャンパスの学部企画(英語文化コース)で配布します。
※参加証を複数持っている場合には、いずれか1枚を同封してください。

7) 課題に関する成果物 (対象者のみ)

- ・ 課題型(プレゼンテーション)では、学部・学科/コースによって課題に関する成果物を出願書類と併せて提出が必要な場合があります。詳細は、本学受験生サイトに掲載の課題等を確認してください。
(9月募集は6月23日(月)、11月募集は9月22日(月)に掲載予定)
<https://ao.kanto-gakuin.ac.jp/2026sogo-kadai/>

8) 社会活動実績証明書 ▶ 社会活動評価型〈専願方式〉受験者のみ

- ・ 社会活動実績証明書についての詳細は本学受験生サイト
<https://ao.kanto-gakuin.ac.jp/social-activity/>より確認してください。

〈全ての出願書類に共通の注意事項〉

- ① 出願書類は出願のたびに郵送が必要です。以前に出願したことがある方も、再度郵送が必要となりますので注意してください。
- ② 婚姻等の理由により証明書記載の氏名が現在の氏名と異なる場合は、本人であることを証明する公的な書類(戸籍抄本等)を添付してください。(出願開始日前3カ月以内に発行された原本)
- ③ 提出した書類は返却できません。
- ④ 健康診断書は、出願時に提出する必要はありません。入学後、本学で実施する健康診断を必ず受けてください。

STEP
3

Web出願をする

1 出願登録



「Web出願サイト」で出願登録をただけでは、出願は完了しません。
必ず出願期間内に「入学検定料の納入」と「出願書類の郵送」を行ってください。
「Web出願サイト」での出願登録は出願開始日の9:00より可能です。(出願期間最終日は17:00まで)
出願書類については、出願締切日までの消印がない場合には、受理できません。

①

「UCARO」へログインし、「学校をさがす・出願する」より
関東学院大学を選択

「UCARO」へログインし、「学校をさがす・出願する」より関東学院大学を選択すると、本学の「Web出願サイト」に移動します。出願する選抜区分の「出願する」をクリックしてください。

②

出願情報の登録

画面の表示に従って、出願に必要な情報を入力、確認してください。

⚠️ 氏名・住所や電話番号などの入力、正しく慎重に行ってください。

法学部の資格型を出願する方へ
出願登録を進めるにあたり「試験会場」を登録する必要があります。実際に試験会場へお越しいただく必要はありませんが、「試験会場」は【横浜】を選択してください。

③

出願内容の確認

入力した志望情報と個人情報に誤りがないか、必ず確認してください。

⚠️ 入学検定料納入後、登録内容の変更・修正は一切できませんので注意してください。

④

必要書類の確認 (写真アップロード)

画面の案内に従い写真をアップロードしてください。画面上で写真のサイズや明暗を調整して登録することができますので、顔がはっきり写るよう適宜調整してください。出願書類として適切でないことが判断された場合は、再提出になることがあります。

※入学後、学生証の写真として利用しますので、私服で撮影することをお勧めします。(制服の写真も受理いたします)

写真データの条件

- 本人のみが映っているもの ●出願受付開始日前3か月以内に撮影されたもの
- カラーのみ可 ●上半身正面向・脱帽のもの
- ファイル形式：JPEG、推奨サイズ：VGA (640×480サイズ)
- スナップ写真ではないもの、加工していないもの
- 背景が無地である(カーテン・窓・影などが写っていない)もの
- 眼鏡使用の場合、レンズが無色透明、フラッシュで光っていない、フレームに目がかかっていないもの

写真の撮り方

○ 良い例

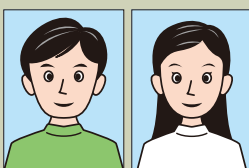

✕ 悪い例

以下の場合、再提出をお願いすることがあります。



目に影がかかっている



目が隠れている



眼鏡が反射している



遠すぎている



不要なものを身につけている



近づきすぎている

写真アップロード後、必要書類の内容を確認してください。

5 出願登録の完了/出願番号の発行

出願登録が完了すると、出願番号(受験番号ではありません)が発行されます。出願番号は、出願情報を確認する場合や出願書類を郵送する際に必要となりますので、メモをとるか、画面を印刷するなどして、控えておいてください。

●出願登録内容の変更方法(入学検定料納入前に限る)

入学検定料の納入前であれば、出願内容の変更が可能です。

※入学検定料納入後は、登録内容の変更・修正は一切できませんので注意してください。

- ① 「UCARO」にログイン
- ② 「UCARO」の「学校をさがす・出願する」をクリックし、関東学院大学を選択
- ③ Web出願サイト TOPページの「出願一覧」の該当出願番号で、「確認・変更・決済」をクリック
- ④ 各項目から該当項目の「変更」をクリックして変更箇所を変更する
- ⑤ 画面下部の「次へ進む」をクリックして再度出願手続を進めて出願登録完了画面まで進む

出願登録後、「入学検定料の納入」「出願書類の郵送」を必ず行ってください。

入学検定料の納入 : P.31~32

出願書類の郵送 : P.33

6 決済情報を選択(入学検定料)

支払い方法として、コンビニエンスストア、ATM (Pay-easy)、ネットバンキング、またはクレジットカードのいずれかを選択します。コンビニエンスストア、ATM (Pay-easy)、ネットバンキングを選択した場合、納入に必要な決済番号が表示されますので、出願番号と同様に控えておいてください。

詳しい支払い方法については、P.31~32を確認してください。

7 出願登録完了画面で、宛名ラベルを印刷する

出願登録完了画面下部の「宛名ラベルを印刷する」をクリックし、宛名ラベルをカラー印刷してください。

※カラー印刷ができない場合は、白黒印刷で出力し、郵送時に郵便局窓口にて速達印を押印してください。

※自宅にプリンターがない場合には、在籍校やコンビニエンスストア等で印刷するか、宛名ラベルの内容(出願番号や、出願書類等)を封筒にすべて転記して郵送してください。

●出願登録完了画面を閉じてしまった場合の宛名ラベルの印刷方法

- ① 「UCARO」にログイン
- ② 「UCARO」の「学校をさがす・出願する」をクリックし、関東学院大学を選択
- ③ Web出願サイト TOPページの「出願一覧」の「確認・変更・決済」または「確認」をクリック
- ④ 「出願手続」の「出願登録完了」画面下部の「郵送書類」にある「宛名ラベルを印刷する」をクリック

〈宛名ラベル見本〉

速 達	
135-8799	
日本郵便株式会社 深川郵便局留	
関東学院大学 願書受付係 宛	
出願番号：123456	
下記の書類を封入していることを確認してください。	
<input type="checkbox"/> 調査書1通 <input type="checkbox"/> 事前課題(小論文)	
入学試験 コード	20
※必ず郵便局の窓口から送付してください。	
〒230-8501 神奈川県 横浜市中区 六浦東1-50-1	
簡易書留	出願書類 在中 関東 太郎 

2 入学検定料の納入

入学検定料の納入は、以下のいずれかの方法で行ってください。

●入学検定料 35,000円

■入学検定料支払い手数料について

入学検定料の他に、1回の出願ごとに手数料が必要です。

納入方法に関わらず一律	1,000円
-------------	--------

- 支払期限を過ぎると入学検定料を支払うことができません。
- 銀行窓口での支払いはできません。
- 支払期限までに支払いが完了しない場合、登録したデータは無効となり、出願書類の郵送が完了していても「出願不受理」となりますので注意してください。
- 一旦納入された入学検定料及び手数料は、原則として返還いたしません。
- 入学検定料納入後、登録内容の変更は、一切認めません。



入学検定料納入後の登録内容の変更は、一切認めません。

ただし、出願登録後、入学検定料納入前は登録内容の修正が可能です (P.29参照)。
必ず登録内容に誤りが無いことを確認してから入学検定料を納入してください。

コンビニエンスストア (支払期限：出願期間最終日 23:59)

現金でお支払いください。1回につき30万円以上の支払いはできません。

<支払手順>

セブン-イレブン	ローソン ミニストップ (Loppi)	ファミリーマート (マルチコピー機)	セイコーマート	デイリーヤマザキ
レジにて「インターネット支払い」と店員に伝え、プリントアウトした【払込票】を渡すか、【13桁の払込票番号】を伝え、支払う ※プリントアウトしなかった場合は、レジスタッフに番号をお伝えください マルチコピー機は使用しません	Loppi端末から「各種番号をお持ちの方」のボタンを押す	マルチコピー機の画面から代金支払い/チャージ(コンビニでお支払い Payment/Charge)のボタンを押す	レジスタッフに「インターネットの支払」と伝える	レジスタッフに「オンライン決済」と伝える
	「お客様番号」を入力	番号入力画面に進む 「お客様番号」を入力	レジ用バーコードをレジスタッフに提示、またはタッチパネルを操作して、「オンライン決済番号」をハイフンを省き入力	タッチパネルに「オンライン決済番号」をハイフンを省き入力
	「確認番号」を入力	「確認番号」を入力 注意事項を確認	レジ画面でお支払い内容を確認し、「OKボタン」を押す	お支払い内容を確認し、「確定」ボタンを押す
	出願情報が正しければ「確認」「印刷」ボタンを押す 端末より申込券が出るので30分以内にレジにて入学検定料を現金にて支払う		レジにて入学検定料を現金にて支払う	

※上記画面は変更される場合があります。

金融機関ATM【Pay-easy】 (支払期限：出願期間最終日 23:59)

金融機関のPay-easyマークの付いているATMで支払うことができます。
1回につき、現金では10万円未満、キャッシュカードでは100万円未満の支払いが可能です。
※受験生本人の名義でなくても構いません。



■支払い可能金融機関は下記URLの「ATM利用可能一覧」を確認してください。
<https://multiple-payment.biz/pages/financial-institution-list.html>

<支払手順>



- | | |
|---|---|
| 1 | ATMで「税金・料金払込み」または「Pay-easy」を選択 |
| 2 | 「収納機関番号」「お客様番号」「確認番号」を入力
※上記の番号は、決済方法選択画面及び出願登録完了メールで確認できます。 |
| 3 | 現金またはキャッシュカードを選択して、入学検定料を支払う |

ネットバンキング (支払期限：出願期間最終日 23:59)

金融機関のネットバンキングを利用することができます。
事前に金融機関にて口座を開設し、ネットバンキングの利用申し込みが必要です。
※受験生本人の名義でなくても構いません。

<支払手順>



- | | |
|---|---|
| 1 | 出願登録完了画面を開く |
| 2 | 「決済方法を選択する」をクリック |
| 3 | 「コンビニ、金融機関ATM【Pay-easy】、ネットバンキングのいずれかで支払う」をクリック |
| 4 | 「決済サイトに進む」をクリック |
| 5 | 画面より「ネットバンキング」をクリックし、契約している金融機関を選択してログインする |

クレジットカード (支払期限：出願期間最終日 23:59)

以下のロゴマークがあるクレジットカードで支払うことができます。



クレジットカードに記載されている情報を入力しますので、出願前にクレジットカードを準備してください。
支払い方法は一回払いのみです。
※受験生本人の名義でなくても構いません。

<支払手順>



- | | |
|---|---------------------------|
| 1 | 出願登録完了画面を開く |
| 2 | 「決済方法を選択する」をクリック |
| 3 | 「クレジットカードで支払う」をクリック |
| 4 | 「決済サイトに進む」をクリック |
| 5 | 画面の案内に従い、クレジットカードの情報を入力する |

3 出願書類の郵送

「Web出願サイト」で出願登録後、P.30で印刷した宛名ラベルを市販の封筒（角形2号サイズ）に貼付し、出願書類（P.27～28）を揃えて必ず郵便局窓口で**簡易書留速達**の手続を行ってください。郵便局窓口で受け取った「書留・特定記録郵便物等受領証」は、受験票が確認できるまで大切に保管してください。受領証に記載されている「お問い合わせ番号」を用いて、各自で郵便局のWebサイト「郵便追跡サービス」にて配達状況を確認してください。

（郵便局ホームページ：<https://trackings.post.japanpost.jp/services/srv/search/>）

また、「UCARO」の「受験一覧」でも出願状況の確認ができます。（P.34参照）

※**出願期間最終日までの消印有効とします**。郵便窓口の営業時間・曜日は、郵便局によって異なりますので注意してください。

※書類の到着確認に関するお問い合わせには一切応じません。

※出願書類に不備や不足があった場合、受理できません。

送付先
〒135-8799
日本郵便株式会社 深川郵便局留
関東学院大学 願書受付係

 送付先はキャンパスではありません。

〔宛名ラベル 貼付イメージ〕



「Web出願サイト」から出力した
宛名ラベルを貼付して郵送

● 「UCARO」での出願状況の確認方法

「Web出願サイト」での出願登録が完了すると、「UCARO」の「受験一覧」に出願登録した内容が反映されます。以下のとおり出願状況の確認ができます。

「UCARO」の表示	出願状況
①出願登録済・未入金	<p><u>出願登録を受け付けた状態です。</u></p> <ul style="list-style-type: none"> ・出願登録時に登録したメールアドレスに出願登録完了メールが自動配信されます。
②出願登録済・入金済	<p><u>入学検定料の入金が完了した状態です。</u></p> <ul style="list-style-type: none"> ・出願登録時に登録したメールアドレスに入金完了メールが自動配信されます。
③出願書類到着	<p><u>出願書類が願書受付係に到着した状態です。</u></p> <ul style="list-style-type: none"> ・出願書類到着通知メールは送信されません。 ・出願書類に確認事項がある場合は、願書受付係から出願登録時に登録した電話番号にご連絡します。 ・書類の到着確認は簡易書留の受領証に記載されている「お問い合わせ番号」により、郵便局ホームページでも確認することができます。 ・封筒に出願期間内の消印がない書類や、出願期間を過ぎて願書受付係に届いた書類についても、願書受付係にて書類を受領した時点で、「UCARO」の表示は「出願書類到着」に遷移します。あくまでも書類が到着した状況をお知らせする表示であり、出願が受理されたことをお知らせするものではありませんので、ご了承ください。出願の受理については、下記の「受験番号確定」が表示された時点で完了となります。
④受験番号確定	<p><u>出願が受理された状態です。</u></p> <ul style="list-style-type: none"> ・受験番号確定通知メールは送信されません。 ・受験票のダウンロード期間は、P.35を確認してください。

※受付処理の都合上、出願状況が反映されるまでに数日かかることがあります。

● 入学検定料の返還

以下のいずれかのケースに該当した場合のみ入学検定料を返還いたします。なお、振込・支払に係る手数料については返還できません。

- (1) **出願書類未郵送 (未出願)**：入学検定料を納入したが出願書類を出願期間内に郵送しなかった。(出願期間内の消印がない場合も含む)
- (2) **出願不受理**：入学検定料を支払い、出願書類を郵送したが、出願資格を満たさない等の理由により出願が受理されなかった。
- (3) **その他**：本学が認める特別な理由により入学検定料の返還対象となった。

■ 入学検定料の返還方法

本学所定の「入学検定料返還願」(本学受験生サイト <https://ao.kanto-gakuin.ac.jp/> →受験方法を探す→入学者選抜を知る→入学検定料の返還よりダウンロード可能)に必要事項を記入し、封筒の表面に「入学検定料返還願在中」と朱書きの上、簡易書留にてアドミッションズセンターまで郵送してください。(返還請求受付締切日必着)
 なお、入学検定料返還願を受理してから指定の口座に振込むまで、1ヶ月程度かかる場合があります。

■ 返還請求受付締切日

2026年3月13日(金) 必着

STEP
4

「UCARO」から受験票を
ダウンロード・印刷する

受験票の印刷

募集期	受験票ダウンロード期間
9月募集	9月29日(月)10:00～10月18日(土)
11月募集	11月19日(水)10:00～12月6日(土)

 本学から受験票は郵送しません。

- 受験票は「UCARO」の「受験一覧」から各自でダウンロードしてください。
- 必ずA4サイズの白色の用紙に縦方向に印刷し、試験当日に持参してください。
- 自宅にプリンターがない場合は、在籍校やコンビニエンスストア等を利用して印刷してください。操作方法については各コンビニエンスストアへお問い合わせください。
- ※試験日前日までに必ずダウンロード、印刷してください。「UCARO」へのアクセスが集中し、受験票がダウンロードできない場合があります。余裕をもって準備してください。
- ※受験票ダウンロード後、記載内容を確認してください。万一誤り等がありましたら、試験日より前にアドミッションズセンターまで連絡してください。ただし、本人の入力誤りによる出願内容の変更は一切認められません。
- ※受験票の漢字氏名については原則、JIS「第1・第2水準」に基づき、本学の電算処理上、表記できない文字を新字体に置き換えるか、カタカナ等で表記する場合があります。あらかじめご了承ください。
- ※受験票への一切の書き込みを禁止します。
- ※受験票は、合格発表時まで大切に保管してください。
- ※試験時間割は受験票に記載の二次元コードまたはP.37～42で確認してください。

● 「UCARO」での受験票印刷方法 (法学部 資格型を除く)

受験番号、受験情報の確認、受験票の印刷は、「UCARO」<https://www.ucaro.net/> にログインして行ってください。

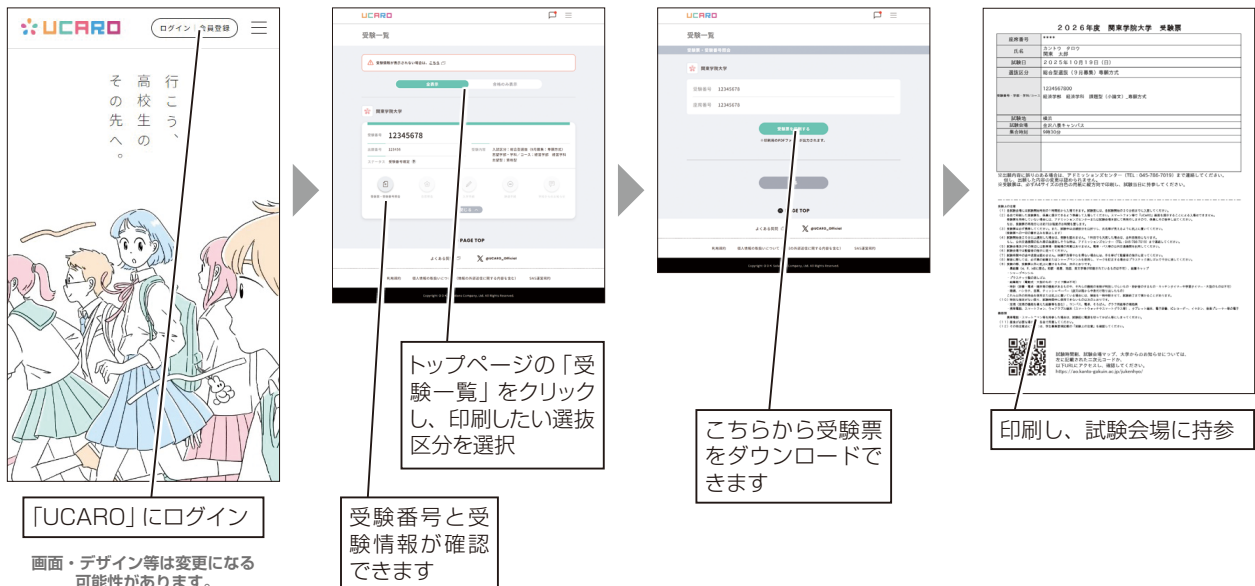

● 「UCARO」での受験番号照会 (法学部 資格型のみ)

法学部の資格型の受験生は、試験会場へお越しいただく必要がないため、受験票は発行されません。下表の日時より「UCARO」の「受験一覧」にて受験番号を確認してください。受験番号は「UCARO」での合否照会 (P.48) や、入学手続 (P.49) 時に必要となります。

募集期	受験番号照会開始日時
9月募集	9月29日(月) 10:00
11月募集	11月19日(水) 10:00

● 受験票の見本と説明

座席番号は表示されません。
※ * * * * と表示されますが、エラーではありません

10ケタの数字が受験番号です。
試験当日に使用します。

2026年度 関東学院大学 受験票

座席番号	****
氏名	カントウ タロウ 関東 太郎
試験日	2025年10月19日(日)
選抜区分	総合型選抜(9月募集)専願方式
受験番号・学部・学科/コース	1234567800 経済学部 経済学科 課題型(小論文) 専願方式
試験地	横浜
試験会場	金沢八景キャンパス
集合時刻	9時30分

※出願内容に誤りのある場合は、アドミッションズセンター(TEL:045-786-7019)まで連絡してください。
但し、出願した内容の変更は認められません。
※受験票は、必ずA4サイズの白色の用紙で縦方向で印刷し、試験当日に持参してください。

受験上の注意

- 各試験会場には試験開始時刻の1時間前から入場できます。試験室には、各試験開始の30分前までに入室してください。
- 各自で印刷した受験票を、係員に提示できるよう準備して入場してください。スマートフォン等で「UCARO」画面を提示することによる入場はできません。受験票を所持していない場合は、アドミッションズセンターまたは試験会場本部にて再発行しますので、係員にその旨申し出てください。なお、受験票の再発行には約15分程度のお時間を要します。
- 受験票は必ず携帯してください。また、試験中は点線部分を山折りし、氏名等が見えるように机の上に置いてください。(受験票への一切の書き込みを禁止します)
- 試験開始後20分以上遅刻した場合は、受験を認めません。1科目でも欠席した場合は、全科目無効となります。もし、公共交通機関の乱れ等の為遅刻しそうな時は、アドミッションズセンター(TEL:045-786-7019)まで連絡してください。
- 試験会場及びその周辺には駐車場・駐輪場の用意はありません。電車・バス等の公共交通機関を利用してください。
- 試験会場では監督者の指示に従ってください。
- 試験時間中の途中退室は認めません。体調不良等やむを得ない場合は、手を挙げて監督者の指示に従ってください。
- 解答に際しては、必ず黒の鉛筆またはシャープペンシルを使用し、マークを訂正する場合はプラスチック消しゴムで十分に消してください。
- 受験の際、受験票以外に机の上に置けるものは、次のとおりです。
 - 黒鉛筆(H、F、HBに限る。和歌・格言、地図、英文字等が印刷されているものは不可)、鉛筆キャップ
 - シャープペンシル
 - プラスチック製の消しゴム
 - 鉛筆削り(電動式・大型のもの・ナイフ類は不可)
 - 時計(辞書・電卓・端末等の機能があるものや、それらの機能の有無が判別しづらいもの・秒針首のするもの・キッチンタイマーや学習タイマー・大型のものは不可)
 - 眼鏡、ハンカチ、目薬、ティッシュペーパー(袋又は箱から中身だけ取り出したもの)
 これら以外の所持品を使用または机の上に置いている場合には、解答を一時中断させて、試験終了まで預かることがあります。
- 特別な指定がない限り、試験時間中に使用できないものは次のとおりです。
 - 定規(定規の機能を備えた鉛筆等を含む)、コンパス、電卓、そろばん、グラフ用紙等の補助具
 - 携帯電話、スマートフォン、ウェアラブル端末(スマートウォッチやスマートグラス等)、タブレット端末、電子辞書、ICレコーダー、イヤホン、音楽プレイヤー等の電子機器類
 携帯電話・スマートフォンを持参した場合は、試験前に電源を切ってかばん等にしまってください。
- 昼食が必要な場合は、各自で用意してください。
- その他注意点については、学生募集要項記載の「受験上の注意」を確認してください。

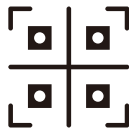

試験時間割、試験会場マップ、大学からのお知らせについては、左に記載された二次元コードか、以下URLにアクセスし、確認してください。
<https://ao.kanto-gakuin.ac.jp/jukenhyo/>

出願登録内容が表示されます。

二次元コードが表示されます。

点線で山折りにし、氏名等が表になるように机の上に置いてください。
※切り取らないでください。

当日の試験会場・集合時刻が表示されます。
※試験室は、試験当日に各会場内でご案内します。

※受験票は見本です。
内容が変更になる可能性があります。

STEP 5

試験を受ける

● 集合時刻 9：30（試験会場には、試験開始時刻の1時間前から入場できます）

● 試験時間割 / 試験会場



全国5会場での面接、プレゼンテーション、口頭試問は、各会場とキャンパスをオンラインにて接続して実施します。オンライン機材の用意・接続設定等は大学側で行いますので、PC等機材を持参する必要はありません。

国際文化学部 国際文化学科

コース	募集期	部門	専願方式 併願方式	試験時間		試験会場
英語文化コース	9月募集	基礎学力評価型	併願方式	10:00～11:00 基礎力テスト	12:00～ 面接	横浜・金沢八景キャンパス/ 全国5会場 (仙台、新潟、長野、静岡、福岡)
		課題型 (プレゼンテーション: GAP選抜)	専願方式	10:00～ プレゼンテーション、 口頭試問、面接		
		資格型	専願方式	10:00～ 面接		
		探究評価型	専願方式	10:00～ プレゼンテーション、口頭試問、面接		
	11月募集	基礎学力評価型	併願方式	10:00～11:00 基礎力テスト	12:00～ 面接	横浜・金沢八景キャンパス
		課題型 (小論文)	専願方式	10:00～11:00 小論文	12:00～ 面接	
		課題型 (プレゼンテーション)	専願方式	10:00～ プレゼンテーション、 課題英文音読および英語口頭試問、面接		
		資格型	専願方式	10:00～ 面接		
		探究評価型	専願方式	10:00～ プレゼンテーション、口頭試問、面接		
	グローバル歴史文化コース／多文化協働コース	9月募集	基礎学力評価型	併願方式	10:00～11:00 基礎力テスト	12:00～ 面接
課題型 (小論文)			専願方式	10:00～11:00 小論文	12:00～ 面接	
課題型 (プレゼンテーション)			専願方式	10:00～ プレゼンテーション、口頭試問、面接		
資格型			専願方式	10:00～ 面接		
探究評価型			専願方式	10:00～ プレゼンテーション、口頭試問、面接		
11月募集		基礎学力評価型	併願方式	10:00～11:00 基礎力テスト	12:00～ 面接	横浜・金沢八景キャンパス
		課題型 (小論文)	専願方式	10:00～11:00 小論文	12:00～ 面接	
		課題型 (プレゼンテーション)	専願方式	10:00～ プレゼンテーション、口頭試問、面接		
		資格型	専願方式	10:00～ 面接		
		探究評価型	専願方式	10:00～ プレゼンテーション、口頭試問、面接		

社会学部 現代社会学科

募集期	部門	専願方式 併願方式	試験時間		試験会場
9月募集	基礎学力評価型	併願方式	10:00～11:00 基礎力テスト	12:00～ 面接	横浜・金沢八景キャンパス/ 全国5会場 (仙台、新潟、長野、静岡、福岡)
	課題型 (小論文)	専願方式	10:00～11:00 小論文	12:00～ 面接	
	資格型	専願方式	10:00～ 面接		
	課題型 (プレゼンテーション)	専願方式	10:00～ プレゼンテーション、口頭試問、面接		横浜・金沢八景キャンパス
11月募集	基礎学力評価型	併願方式	10:00～11:00 基礎力テスト	12:00～ 面接	横浜・金沢八景キャンパス
	課題型 (小論文)	専願方式	10:00～11:00 小論文	12:00～ 面接	
	探究評価型	専願方式	10:00～ プレゼンテーション、口頭試問、面接		
	資格型	専願方式	10:00～ 面接		

経済学部 経済学科

募集期	部門	専願方式 併願方式	試験時間		試験会場
9月募集	基礎学力評価型	併願方式	10:00～11:00 基礎力テスト		横浜・金沢八景キャンパス/ 全国5会場 (仙台、新潟、長野、静岡、福岡)
	課題型 (小論文)	専願方式	10:00～11:00 小論文	12:00～ 面接	
	探究評価型	専願方式	10:00～ プレゼンテーション、口頭試問、面接		
	資格型	専願方式	10:00～ 面接		
11月募集	基礎学力評価型	併願方式	10:00～11:00 基礎力テスト		横浜・金沢八景キャンパス
	課題型 (小論文)	専願方式	10:00～11:00 小論文	12:00～ 面接	
	課題型 (プレゼンテーション)	専願方式	10:00～ プレゼンテーション、口頭試問、面接		
	資格型	専願方式	10:00～ 面接		

経営学部 経営学科

募集期	部門	専願方式 併願方式	試験時間		試験会場
9月募集	基礎学力評価型	専願方式	10:00～11:00 基礎力テスト		横浜・関内キャンパス/ 全国5会場 (仙台、新潟、長野、静岡、福岡)
	課題型 (小論文)	専願方式	10:00～11:00 小論文	12:00～ 面接	
	資格型	専願方式	10:00～ 面接		
	探究評価型	専願方式	10:00～ プレゼンテーション、口頭試問、面接		横浜・関内キャンパス
11月募集	基礎学力評価型	併願方式	10:00～11:00 基礎力テスト		横浜・関内キャンパス
	課題型 (プレゼンテーション)	専願方式	10:00～ プレゼンテーション、口頭試問、面接		
	資格型	専願方式	10:00～ 面接		

法学部 法学科 / 地域創生学科

募集期	部門	専願方式 併願方式	試験時間	試験会場
9月募集	基礎学力評価型	併願方式	10:00～11:00 基礎力テスト	横浜・関内キャンパス/ 全国5会場 (仙台、新潟、長野、静岡、福岡)
	探究評価型	専願方式	10:00～ プレゼンテーション、口頭試問	
	社会活動評価型	専願方式	10:00～ 面接	
	課題型 (小論文)	専願方式	10:00～11:00 小論文	
	資格型	専願方式	書類審査及び資格取得証明書により合否を判定します。試験会場へお越しいただく必要はありません。	
11月募集	基礎学力評価型	併願方式	10:00～11:00 基礎力テスト	横浜・関内キャンパス
	社会活動評価型	専願方式	10:00～ 面接	
	課題型 (小論文)	専願方式	10:00～11:00 小論文	
	資格型	専願方式	書類審査及び資格取得証明書により合否を判定します。試験会場へお越しいただく必要はありません。	

理工学部 理工学科 全コース

募集期	部門	専願方式 併願方式	試験時間	試験会場
9月募集	基礎学力評価型	併願方式	10:00～11:00 基礎力テスト	横浜・金沢八景キャンパス/ 全国5会場 (仙台、新潟、長野、静岡、福岡)
	課題型 (プレゼンテーション)	専願方式	10:00～ プレゼンテーション、口頭試問、面接	
	探究評価型	専願方式	10:00～ プレゼンテーション、口頭試問、面接	
	資格型	専願方式	10:00～ 面接	
11月募集	基礎学力評価型	併願方式	10:00～11:00 基礎力テスト	横浜・金沢八景キャンパス
	課題型 (プレゼンテーション)	専願方式	10:00～ プレゼンテーション、口頭試問、面接	
	探究評価型	専願方式	10:00～ プレゼンテーション、口頭試問、面接	
	資格型	専願方式	10:00～ 面接	

情報学部 情報学科

募集期	部 門	専願方式 併願方式	試験時間		試験会場
9月募集	基礎学力評価型	併願方式	10:00～11:00 基礎力テスト		横浜・金沢八景キャンパス/ 全国5会場 (仙台、新潟、長野、静岡、福岡)
	課題型 (プレゼンテーション)	専願方式	10:00～ プレゼンテーション、口頭試問、面接		
	探究評価型	専願方式	10:00～ プレゼンテーション、口頭試問、面接		
	資格型	専願方式	10:00～ 面接		
11月募集	基礎学力評価型	併願方式	10:00～11:00 基礎力テスト		横浜・金沢八景キャンパス
	課題型 (プレゼンテーション)	専願方式	10:00～ プレゼンテーション、口頭試問、面接		
	探究評価型	専願方式	10:00～ プレゼンテーション、口頭試問、面接		
	資格型	専願方式	10:00～ 面接		

建築・環境学部 建築・環境学科

募集期	部 門	専願方式 併願方式	試験時間		試験会場
9月募集	基礎学力評価型	併願方式	10:00～11:00 基礎力テスト	12:00～ 面接	横浜・金沢八景キャンパス/ 全国5会場 (仙台、新潟、長野、静岡、福岡)
	課題型 (プレゼンテーション)	専願方式	10:00～ プレゼンテーション、口頭試問、面接		
	資格型	専願方式	10:00～11:00 小論文	12:00～ 面接	
11月募集	基礎学力評価型	併願方式	10:00～11:00 基礎力テスト	12:00～ 面接	横浜・金沢八景キャンパス
	課題型 (プレゼンテーション)	専願方式	10:00～ プレゼンテーション、口頭試問、面接		
	資格型	専願方式	10:00～11:00 小論文	12:00～ 面接	

人間共生学部

学科	募集期	部門	専願方式 併願方式	試験時間		試験会場
コミュニケーション学科	9月募集	基礎学力評価型	併願方式	10:00～11:00 基礎力テスト	12:00～ 面接	横浜・関内キャンパス/ 全国5会場 (仙台、新潟、長野、静岡、福岡)
		課題型 (プレゼンテーション)	専願方式	10:00～ プレゼンテーション、口頭試問、面接		
		資格型	専願方式	10:00～ 面接		
	11月募集	基礎学力評価型	併願方式	10:00～11:00 基礎力テスト	12:00～ 面接	横浜・関内キャンパス
		探究評価型	専願方式	10:00～ プレゼンテーション、口頭試問、面接		
		資格型	専願方式	10:00～ 面接		
共生デザイン学科	9月募集	基礎学力評価型	併願方式	10:00～11:00 基礎力テスト		横浜・金沢八景キャンパス/ 全国5会場 (仙台、新潟、長野、静岡、福岡)
		課題型 (プレゼンテーション)	専願方式	10:00～ プレゼンテーション、口頭試問、面接		
		資格型	専願方式	10:00～ 面接		
	11月募集	基礎学力評価型	併願方式	10:00～11:30 基礎力テスト		横浜・金沢八景キャンパス
		探究評価型	専願方式	10:00～ プレゼンテーション、口頭試問、面接		
		資格型	専願方式	10:00～ 面接		

栄養学部 管理栄養学科

募集期	部 門	専願方式 併願方式	試験時間		試験会場
9月募集	基礎学力評価型	専願方式	10:00～11:00 基礎力テスト	12:00～ 面接	横浜・金沢八景キャンパス/ 全国5会場 (仙台、新潟、長野、静岡、福岡)
	資格型	専願方式	10:00～11:00 小論文	12:00～ 面接	
11月募集	基礎学力評価型	専願方式	10:00～11:00 基礎力テスト	12:00～ 面接	横浜・金沢八景キャンパス
	資格型	専願方式	10:00～11:00 小論文	12:00～ 面接	

教育学部 こども発達学科

募集期	部 門	専願方式 併願方式	試験時間		試験会場
9月募集	基礎学力評価型	併願方式	10:00～11:00 基礎力テスト	12:00～ 面接	横浜・金沢八景キャンパス/ 全国5会場 (仙台、新潟、長野、静岡、福岡)
	課題型 (小論文)	専願方式	10:00～11:00 小論文	12:00～ 面接	
	資格型	専願方式	10:00～ 面接		
11月募集	基礎学力評価型	併願方式	10:00～11:00 基礎力テスト	12:00～ 面接	横浜・金沢八景キャンパス
	課題型 (小論文)	専願方式	10:00～11:00 小論文	12:00～ 面接	
	資格型	専願方式	10:00～ 面接		

看護学部 看護学科

募集期	部 門	専願方式 併願方式	試験時間		試験会場
9月募集	基礎学力評価型	併願方式	10:00～11:30 基礎力テスト	12:30～ 面接	横浜・金沢八景キャンパス/ 全国5会場 (仙台、新潟、長野、静岡、福岡)
11月募集	基礎学力評価型	併願方式	10:00～11:30 基礎力テスト	12:30～ 面接	横浜・金沢八景キャンパス

受験上の注意

● 受験票について

- (1) 受験票は、A4サイズの白色の用紙に縦方向で印刷し、試験当日に持参してください。
- (2) 受験票は必ず携帯し、試験会場へ入場の際に係員に受験票を提示してください。
スマートフォン等で「UCARO」の画面を提示することによる入場はできません。
- (3) 受験票を所持していない場合には、アドミッションズセンターまたは会場本部にて再発行しますので、係員にその旨を申し出てください。なお、発行には約15分を要します。

● 試験会場について

- (1) 受験票に記載された試験会場以外での受験は原則として認められません。
- (2) 試験会場には試験開始時刻の1時間前から入場できます。試験室は試験当日に各会場内でご案内します。試験室には、各試験開始の30分前までに入室してください。
- (3) 試験開始後20分以上遅刻した場合は、受験を認めません。1科目でも欠席した場合は、全科目無効となります。
- (4) 公共交通機関の乱れの為遅刻しそうな時は、アドミッションズセンターまで連絡してください。
- (5) 試験会場及びその周辺には駐車場や駐輪場の用意はありません。電車・バス等の公共交通機関を利用してください。
- (6) 本学では宿泊施設の斡旋は行いません。
- (7) 昼食は各自で用意してください。
- (8) 貴重品は各自の責任において管理してください。紛失や盗難について、本学は一切責任を負いません。

● 服装について

- (1) 文字や地図等がプリントされている服等は着用しないでください。万一着用している場合は、監督者の指示に従ってください。(着用している場合には、脱いでもらうことがあります)
- (2) 上履きは各試験会場とも、持参する必要はありません。

● 受験上の注意

- (1) 試験中は受験票の点線部分を折り、氏名が見えるように机の上に置いてください。
受験票への一切の書き込みを禁止します。
- (2) 試験会場では監督者の指示に従ってください。
- (3) 試験時間中の途中退室は認めません。体調不良等やむを得ない場合には、手を挙げて監督者の指示に従ってください。
- (4) 解答に際しては、必ず黒の鉛筆またはシャープペンシルを使用し、マーク等を訂正する場合はプラスチック消しゴムで十分に消してください。
- (5) 受験の際、受験票以外に机の上におけるものは、次のとおりです。

- 黒鉛筆 (H、F、HBに限る。和歌・格言、地図、英文字等が印刷されているものは不可)、**鉛筆キャップ**
- シャープペンシル
- プラスチック製の消しゴム
- 鉛筆削り (電動式・大型のもの・ナイフ類は不可)
- 時計 (辞書・電卓・端末等の機能があるものや、それらの機能の有無が判別しづらいもの、秒針音のするもの、キッチンタイマー、大型のものは不可)
- 眼鏡、ハンカチ、目薬、ティッシュペーパー (袋または箱から中身だけ取り出したもの)

これ以外の所持品を使用または置いている場合には、解答を一時中断させて、試験終了まで預かることがあります。

携帯電話・スマートフォン等を持参した場合は、試験前に電源を切ってかばん等にしまってください。

(6) 特別な指定がない限り、試験時間中に使用できないものは、次のとおりです。

- 定規 (定規の機能を備えた鉛筆等を含む)、コンパス、電卓、そろばん、グラフ用紙等の補助具
- 携帯電話、スマートフォン、ウェアラブル端末 (スマートウォッチやスマートグラス等)、タブレット端末、電子辞書、ICレコーダー、イヤホン (耳に装着していれば使用しているものとする)、音楽プレーヤー等の電子機器類

(7) 入学試験の実施運営上やむを得ず発生する音 (監督者の巡回による足音、受験者に対する指示や業務上必要な打合せの音声、板書や機器の操作等に伴い発生する音等) やその他の生活騒音 (風雨、自動車、航空機、ヘリコプターから生じる音、鳥・犬・猫等動物の鳴き声、周囲の受験生の咳・くしゃみ・鼻をすする音等) に対して、試験時間の補償等の措置は一切行いません。

(8) 学校保健安全法で出席の停止が定められている感染症に罹患した場合は、受験をご遠慮いただいております。なお、受験をご遠慮いただいた場合でも、原則入学検定料の返還対応は行っておりません。

感染症の拡大や、台風・地震などの自然災害により、予定されている選抜試験が変更になる場合があります。

受験にあたっては、必ず関東学院大学 受験生サイト <https://ao.kanto-gakuin.ac.jp/> を、事前に確認してください。

不正行為について

1 試験会場では、監督者等の指示に従ってください。以下に該当する場合、不正行為となることがあります。

- 受験する本人以外の者が、本人になりすまして試験を受けること
- カニング (カニングペーパーや参考書、電子辞書を隠し持っていること・使用すること、他の受験生の答案を見ること、他の受験生から答えを教わること等)
- 使用を認められていない用具や所持品等を使用すること
- 試験開始の指示の前に問題冊子を開き、解答を始めること
- 試験終了の指示の後に筆記用具や消しゴムを持ち続けていたり、解答を続けたりすること
- 解答用紙を試験室から持ち出すこと
- 試験時間中に、他の受験生に迷惑となる行為をすること
- 試験時間中に、携帯電話、スマートフォン、ウェアラブル端末、携帯音楽プレーヤー等を身につけたり、作動させたりすること
- 監督者等の指示に従わないこと
- その他、試験の公平性を損なう行為をすること

注) 不正行為と思われるような行為が認められた場合、監督者が注意し、試験室からの退室を指示する場合があります。不正行為の確認に要した時間について、当該受験生は、試験時間の延長を求めることはできません。

2 不正行為とみなされた場合は失格となり、以下のような対応をとることがあります。

- 受験した試験の全教科・科目の成績及び、当該年度における本学のすべての入学者選抜試験の結果を無効とする (入学検定料は返還しない)
- 当該年度における本学の入学者選抜試験の受験は認めない (入学検定料は返還しない)
- 状況により警察へ被害届を提出する場合がある

試験会場 (横浜)

横浜・金沢八景キャンパス

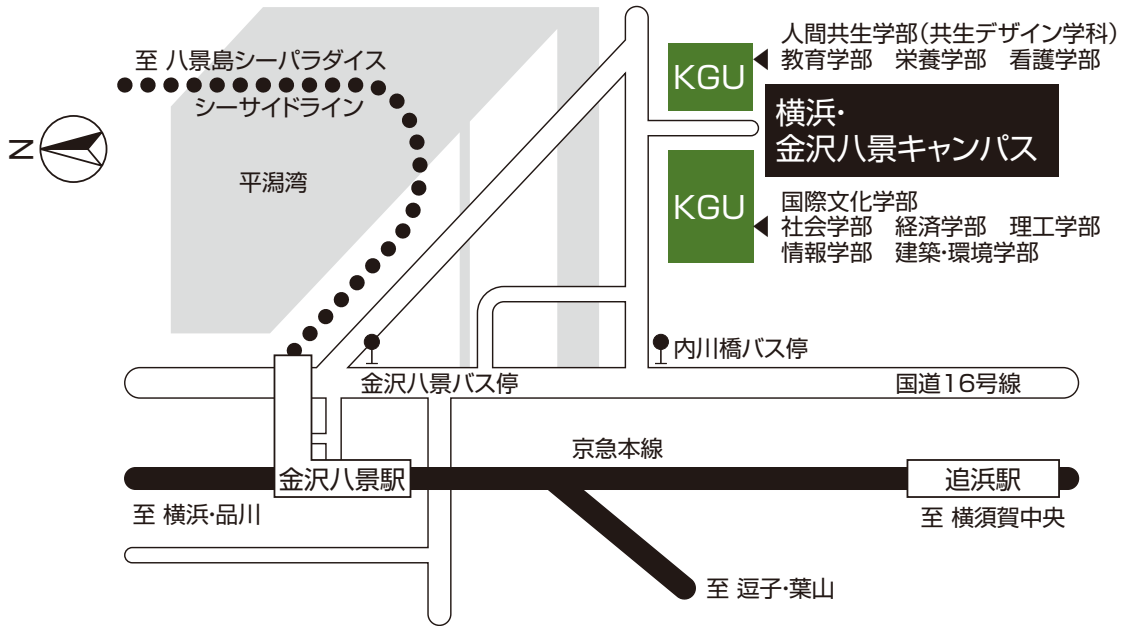

〒236-8501 神奈川県横浜市金沢区六浦東1-50-1 TEL.(045)786-7019 (アドミッションズセンター)

- 下車駅 京浜急行線またはシーサイドライン「金沢八景駅」
- 「金沢八景駅」からキャンパスまで 「金沢八景駅」から徒歩約15分。
バスを利用する場合は、「金沢八景」バスのりばより(国道)京浜急行バス(4系統)で「内川橋」下車。徒歩約2分。

横浜・関内キャンパス

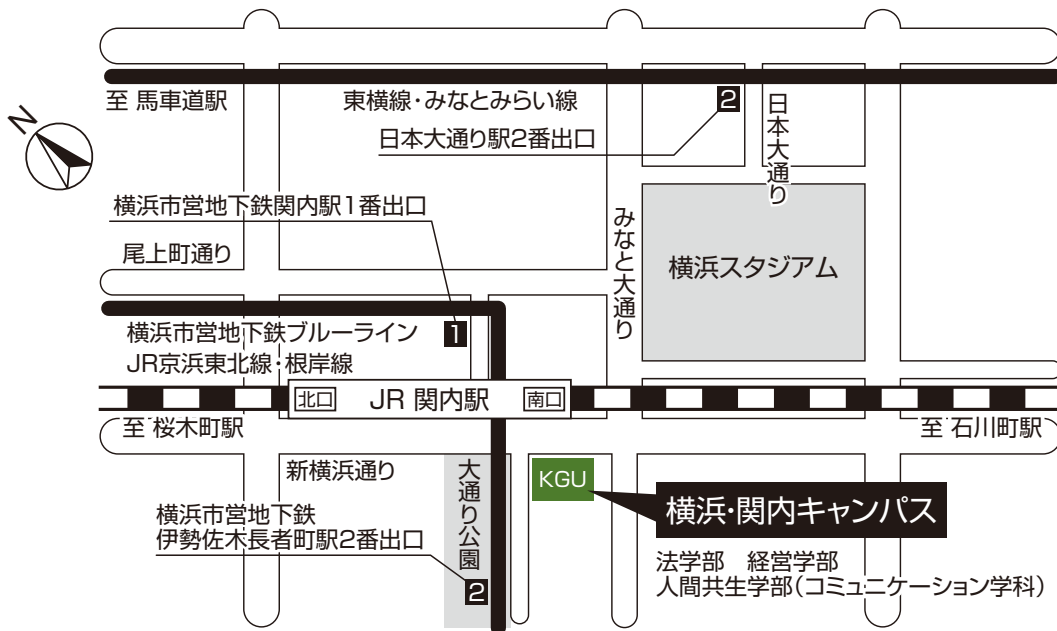

〒231-8328 神奈川県横浜市中区万代町1-1-1

- JR京浜東北線・根岸線「関内駅」南口から徒歩約2分
- 横浜市営地下鉄ブルーライン「関内駅」1番出口から徒歩約5分
- 東横線・みなとみらい線「日本大通り駅」2番出口から徒歩約8分

総合型選抜 (9月募集) 全国5会場一覧

- 緊急連絡、お問い合わせ等は各会場ではなくアドミッションズセンターに連絡してください。
- 各会場とも駐車場・駐輪場の用意はありません。公共交通機関を利用してください。

仙台

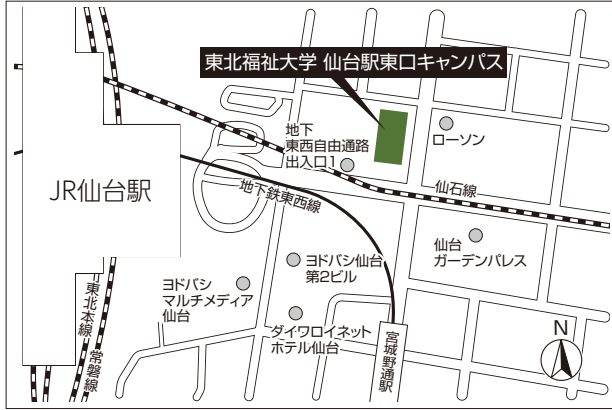

東北福祉大学 仙台駅東口キャンパス

- 宮城県仙台市宮城野区榴岡2-5-26
- JR「仙台駅」2階東西自由通路から東口へ。徒歩約3分
地下東西自由通路「出入口1」より地上に出るすぐ。

新潟



代々木ゼミナール 新潟校

- 新潟県新潟市中央区弁天1-4-18
- JR「新潟駅」万代口から徒歩約3分

長野



JA長野県ビル

- 長野県長野市大字南長野北石堂町1177-3
- JR「長野駅」善光寺口から徒歩約10分
- 長野電鉄長野線「長野駅」から徒歩約10分

静岡



レイアップ御幸町ビル

- 静岡県静岡市葵区御幸町11-8 レイアップ御幸町ビル
- JR「静岡駅」北口から徒歩約3分
静岡鉄道「新静岡駅」から徒歩約5分

福岡



エイムアテイン博多駅前貸会議室

- 福岡市博多区博多駅前3-25-24八百治ビル
- JR博多駅（博多口）から徒歩約2分
地下鉄博多駅（西19、20、21出口）から徒歩約1分

STEP 6

合否を「UCARO」で確認する

合格発表日時

募集期	合格発表日時
9月募集	11月1日(土)10:00
11月募集	12月22日(月)10:00

● 「UCARO」での合否照会手順

「UCARO」にログインのうえ、メニューの「受験一覧」から合否照会を選択し、各自で合否を確認してください。



「合格通知書」は郵送しません。

「合格通知書」が必要な場合は、「UCARO」から各自印刷してください。

STEP
7

「UCARO」から入学手続を行う

入学手続について  本学より入学手続に関する書類は、郵送しません。

入学手続は、以下の3つの手続を、締切日までに行うことにより完了します。

- ① 入学金、春学期学費及びその他諸納金を納入してください。(P.50参照)*
※締切日までに「入学金、春学期学費及びその他諸納金」の納入が確認できない場合、入学資格を失いますので、注意してください。
- ② 「UCARO」で入学手続情報を登録してください。(P.51参照)
- ③ 入学手続書類を郵送してください。(P.51参照)

入学手続については、合否照会画面に記載されているURLから「合格者サイト」へ移動し、「入学手続要項」を確認してください。

● 入学手続要項のダウンロード方法

合否照会画面より、合格者サイトのURLをクリック



画面・デザイン等は変更になる
可能性があります。

● チャレンジ・スカラシップ制度について

この制度は、総合型選抜(9月募集/11月募集/オリーブ/帰国生/社会人/学院内11月募集)及び学校推薦型選抜(指定校/スポーツ1期)に合格し、入学時納入金の納入を締切日までに完了した者が入学の権利を確保しながら2026年2月4日(水)に行われる「チャレンジ・スカラシップ選考試験」を受験し、試験成績により「スカラシップ生」として採用される制度です(検定料:20,000円)。採用されると、入学金と初年度年間授業料を全額免除します。2年次以降は原則として前年度の学科内の成績が上位10%以内の基準を満たせば、最長4年次まで継続可能です。詳細は、合格発表後「合格者サイト」から、選考試験要項を確認してください。

1 入学金、春学期学費及びその他諸納金等の納入

● 入学金、春学期学費及びその他諸納金納入期間

募集期	入学手続期間
9月募集	<ul style="list-style-type: none"> ■入学金納入期間 11月1日(土)～12月4日(木) ■春学期学費及びその他諸納金納入期間 11月1日(土)～2026年1月16日(金)
11月募集	<ul style="list-style-type: none"> ■入学金、春学期学費及びその他諸納金納入期間 12月22日(月)～2026年1月16日(金)

※納入期間内に入金が確認できない場合、入学資格を失います。

※入学金はいかなる理由があっても返還しません。入学を辞退(併願方式合格者のみ)した場合及び、入学金のみを納入後、締切日までに春学期学費及びその他諸納金を納入しなかった場合についても返還しません。

※入学金に関する説明はP.55参照

入学金、春学期学費等に関する詳細は合格発表後「合格者サイト」に掲載される「入学手続要項」を必ず確認してください。

納入方法は、金融機関窓口でのお振り込みか、クレジットカードでのお支払いを選択することができます。

ATM、ネットバンキングでは、お振り込みいただけません。

クレジットカードで納入していただく場合の詳細は、以下のサイトでご確認いただけます。

<https://soukin.chocom.jp/cb/> (NTTスマートトレード(株)「学費公共スマート払い」)

なお、納入に際して手数料をお支払いいただく必要がある場合があります。

日本学生支援機構奨学金採用候補者の方へ

給付奨学金への採用候補の方…分納の手続が必要です。

入学手続時に入学金(200,000円)の納入と、分納願を提出してください。

春学期学費及びその他諸納金は、入学後の納入となります。

なお、給付奨学金の支援区分が第Ⅳ区分の方のうち、令和8年度大学等奨学生採用候補者決定通知の利用条件に「(私立理工農)」と記載のある方は、理工学部または建築・環境学部で入学手続する場合に分納手続が可能です。その他学部*で入学手続する場合は、分納手続の対象外となるため、入学手続期間内に春学期学費及びその他諸納金を納入していただく必要があります。

※情報学部は理工農系学部の対象となります。

貸与奨学金への採用候補の方…入学手続時に入学金(200,000円)と春学期学費及びその他諸納金を納入期間内にお納めください。

どちらの採用候補者も、奨学金の交付は入学後となり、入学時に必要な費用には充当できませんので、ご注意ください。

● 教育ローンについて

審査には時間がかかります。ローンのご利用をご検討の方は、余裕を持ったご準備をおすすめします。

● 提携教育ローン… オリентコーポレーション、三井住友カード、ジャックス

本学では、入学予定者を対象にした、提携教育ローン制度を設けています。本制度は、修学意欲がありながら、経済的理由により修学が困難な学生に対して、経済的な支援を行うことを目的としています。詳細は、本学Webサイト <https://univ.kanto-gakuin.ac.jp/> にも掲載しています。

(大学Webサイトトップページ→キャンパスライフ→学生生活サポート→学費について→教育ローンについて)

● 国の教育ローン… 国の教育ローン(日本政策金融公庫)

「国の教育ローン」は、教育のために必要な資金を融資する公的な制度で、融資額は、学生一人につき450万円以内、返済期間は20年以内です(一定の要件あり)。

詳細は、最寄りの日本政策金融公庫各支店または教育ローンコールセンター(0570-008656)にお問い合わせください。

2 「UCARO」で入学手続情報を登録

● 入学手続情報登録期間

募集期	入学手続情報登録期間
9月募集	11月1日(土)～2026年1月16日(金)
11月募集	12月22日(月)～2026年1月16日(金)

「UCARO」で入学手続に必要な情報(本人・保証人情報など)を登録してください。

3 入学手続書類の郵送

入学手続書類として、以下の書類を提出してください。

提出方法・締切日の詳細は、合格発表後「入学手続要項」を確認してください。

対象者	提出書類
「2026年3月・卒業(修了)見込」で出願した者	高等学校等の卒業(修了)証明書の原本
「高等学校卒業程度認定試験合格見込」で出願した者	合格証明書の原本
「外国籍」の者	住民票の写しの原本(国籍、在留資格、在留カード番号が記載されたもの)
「出願時点で卒業(修了)」している者(既卒) 出願時点で高等学校卒業程度認定試験に合格している者	改めての証明書の提出は不要です。

卒業(修了)見込みの者で、2026年3月末までに卒業(修了)できなかった場合は合格取り消しとなり、入学資格を失います。

学校教育法に定める他の大学に在籍する者は、同時に本学に在籍することはできません。

● 入学辞退について(併願方式のみ)

対象者：総合型選抜(9月募集/11月募集)の併願方式で合格し、入学時納入金の納入が完了している者

入学時納入金(入学金、春学期学費及びその他諸納金)納入後、入学を辞退される場合は、2026年3月31日(火)16:00までに受験ポータルサイト「UCARO」の「辞退手続」より手続をしてください。

「UCARO」での辞退手続完了後、入学時納入金のうち、入学金を除いた金額を返還します。返還には1ヶ月程度お時間をいただく場合があります。

また、返還金振込時のご連絡等はいりませんのでご了承ください。

※締切日までに辞退手続を行わなかった場合、春学期学費及びその他諸納金は返還しません。

※分納願を提出し、入学手続を完了させた者も「UCARO」での辞退手続が必要です。

総合型選抜 (9月募集 / 11月募集) に関するQ&A

● 出願について

Q 総合型選抜 (9月募集/11月募集) は他大学と併願できますか？

A 基礎学力評価型の「併願方式」での合格者は、入学手続後、入学の権利を保持しながら他大学を受験することが可能です。また、本学の「専願方式」を受験する方で他大学と併願したい方は、他大学を「辞退可能な試験で受験」する必要があります。

Q 総合型選抜 (9月募集/11月募集) では、複数の学科/コースを受験することはできますか？

A 同一試験日の複数学科/コースを併願することはできません。

Q 9月募集で不合格となった場合、11月募集に出願できますか？

A 出願が可能です。ただし、あらかじめ「Web出願サイトでの出願登録」「入学検定料の納入」「出願書類の郵送」が必要です。

Q 総合型選抜 (9月募集/11月募集) と学校推薦型選抜 (指定校) の両方へ出願することはできますか？

A 学校推薦型選抜 (指定校) における高等学校内での選考結果を待ちながら、総合型選抜 (9月募集/11月募集) に出願することは可能です。ただし、出願前に高等学校の先生に必ず確認してください。また、総合型選抜の「専願方式」で合格した場合は、合格した時点で入学が確定しますので、学校推薦型選抜 (指定校) への出願はできません。

Q オープンキャンパスに参加できないのですが、総合型選抜 (9月募集/11月募集) 受験の際に不利になりますか？

A 不利になることはありません。ただし国際文化学部英語文化コースの9月募集「課題型 (プレゼンテーション: GAP選抜)」を受験する場合は、7/13、8/9のいずれかのオープンキャンパスで学部企画 (英語文化コース) への参加が必須です。詳細はP.9をご確認ください。

Q 9月募集の「横浜 (本学キャンパス)」と「全国会場」での有利・不利はありますか？

A 試験会場の違いによる有利・不利はありません。安心してお近くの会場で受験してください。

Q 既卒生や高等学校等卒業程度認定試験合格者でも出願できますか？

A 一部の学部・学科、部門を除いて出願することができます。詳細は必ず各学部の選抜方法 (P.9~25) で確認してください。

Q 総合型選抜 (9月募集/11月募集) では、学習成績の状況 (評定平均) の基準がありますか？

A 一部の学部・学科では、部門により出願資格に学習成績の状況 (評定平均) の基準を設けています。詳細は必ず各学部の選抜方法 (P.9~25) で確認してください。

Q 「基礎学力評価型」の基礎力テストの出題範囲を教えてください。

A 出題範囲は、高校2年次修了までに学習する基礎・基本の内容が中心になります。詳細はP.8を確認してください。

Q 「課題型 (プレゼンテーション)」の課題の内容について質問があります。

A 課題の内容等に関する質問には、一切お答えできません。

Q 「資格型」に出願する場合、取得見込みでの出願は可能ですか？

A 取得見込みでは出願できません。ただし、英語資格・検定試験については、各試験の級に合格していなくても2024年4月以降取得の対象となるスコアを満たしていれば出願できます。(P.25参照)

Q 資格取得証明書の原本証明は必要ですか？

A 必要ありません。資格取得証明書(コピー可)をその他の出願書類と一緒に提出してください。

Q プリンターは必要ですか？

A 出願用の宛名ラベルや受験票を印刷するために必要です。お持ちでない場合、コンビニエンスストア等のサービスを利用するか、在籍校等に相談してください。

Q 写真は制服で撮影したほうがいいですか？

A 制服を着用した写真が提出された場合も、出願書類として受理します。ただし、提出された写真は入学後に学生証で利用しますので、私服で撮影した写真の提出をお勧めします。

Q 出願書類が届いているか不安です。書類の到着確認はできますか？

A 簡易書留の受領証に記載されている「お問い合わせ番号」を用いて、各自で郵便局のWebサイト「郵便追跡サービス」にて確認してください。(P.33参照)

Q 出願登録後、入力内容の誤りに気がきました。変更できますか？

A 入学検定料の納入前であれば、Web出願サイト トップページの「確認・変更・決済」から出願登録内容の確認・変更ができます。(P.29参照)

Q Web出願サイトの出願登録のみで、出願手続は完了しますか？

A Web出願サイトでの出願登録のみでは、出願手続は完了しません。出願手続は、出願期間内に「Web出願サイトでの出願登録」「入学検定料の納入」「出願書類の郵送」を行うことにより完了します。

Q 出願登録後、入学検定料を納入する前に出願に必要な書類を郵送してもいいですか？

A 構いません。ただし、出願手続は、出願期間内に「Web出願サイトでの出願登録」「入学検定料の納入」「出願書類の郵送」を行うことにより完了します。

Q 宛名ラベルはどこで印刷できますか？

A Web出願サイトの出願登録完了画面から印刷できます。
また、Web出願サイト トップページの「確認・変更・決済」から印刷できます。(P.30参照)

● 試験について

Q 試験会場はどこになりますか？

A 試験会場は受験票に記載されています。9月募集は、横浜・金沢八景キャンパス/横浜・関内キャンパスのいずれか(学部・学科により異なります。P.37～42参照)または、出願登録時に選択された全国会場(仙台・新潟・長野・静岡・福岡のいずれか)になります。11月募集は、横浜・金沢八景キャンパス/横浜・関内キャンパスのいずれか(学部・学科により異なります)になります。

※部門により、本学キャンパス以外の会場を選択できない学部・学科もあります。詳細は、各学部の選抜方法P.9以降をご確認ください。

Q 9月募集の全国会場で受験する場合、オンライン面接・口頭試問等は、自分でインターネット環境を準備する必要がありますか？

A 各自で準備する必要はありません。オンライン接続用の機材は大学側で用意します。

Q 受験票がまだ届きません。

A 受験票は郵送しません。受験票は、「UCARO」の「受験一覧」から各自印刷し、試験当日に持参してください。(P.35参照)

Q 受験票の記載内容が間違っています。

A 出願登録した内容と受験票の内容が異なる場合は早急にアドミッションズセンターへお問い合わせください。

● 合格発表・入学手続きについて

Q 合格通知書が届きません。

A 合格通知書は郵送しません。合格発表は各自「UCARO」にて確認してください。合格発表日の10時から確認が可能です(P.48参照)。合格通知書が必要な場合は、「UCARO」でダウンロードしてください。

Q 入学手続き書類はいつ届きますか？

A 入学手続きに関する書類は郵送しません。合格発表後「UCARO」の合否照会画面の「合格者サイト」へのリンク先から「入学手続き要項」を確認してください。(P.49参照)

Q 総合型選抜(9月募集/11月募集)の合格者を対象とした奨学金や、学費免除の制度はありますか？

A 総合型選抜(9月募集/11月募集)に合格し、入学手続きが完了した方は、チャレンジ・スカラシップ選考試験*の受験資格を得ることができます。

*2026年2月4日(水)のチャレンジ・スカラシップ選考試験(一般選抜[前期A日程]全学部統一科目型と同一の問題)を受験し、成績によってスカラシップ生に採用される制度です。検定料(20,000円)が別途かかります。(P.49参照)

お問い合わせ先

関東学院大学アドミッションズセンター

E-mail nyushi@kanto-gakuin.ac.jp

◇ 事務取扱時間

TEL 045-786-7019

月～金 9:00～16:00(11:10～12:10を除く)

土 9:00～12:00

[7/30～9/20の土曜日は閉室]

[日、祝日、夏期・冬期休業期間は休業]

関東学院大学 2026年度入学生初年度学費

(単位 円)

学 部	入学時(2年次以降は4月)納入金額						10月納入金額					初年度 年額	
	入学金	授業料	施設費 実験実習費	教育 充実費	諸納金 委託徴収金	小計	授業料	施設費 実験実習費	教育 充実費	諸納金 委託徴収金	小計		
国際文化学部	200,000	397,500	147,500		86,160	831,160	397,500	147,500		11,500	556,500	1,387,660	
社会学部	200,000	397,500	147,000		86,160	830,660	397,500	147,000		11,500	556,000	1,386,660	
経済学部	200,000	397,500	140,000	4,000	86,660	828,160	397,500	140,000		12,000	549,500	1,377,660	
経営学部	200,000	435,000	140,000	4,000	86,660	865,660	435,000	140,000		12,000	587,000	1,452,660	
法学部	200,000	435,000	140,000	5,000	86,660	866,660	435,000	140,000	5,000	12,000	592,000	1,458,660	
理工学部	200,000	487,500	225,000		89,660	1,002,160	487,500	225,000		10,000	722,500	1,724,660	
情報学部	200,000	487,500	225,000		89,660	1,002,160	487,500	225,000		10,000	722,500	1,724,660	
建築・環境学部	200,000	487,500	245,000		89,660	1,022,160	487,500	245,000		10,000	742,500	1,764,660	
人間共生学部	コミュニケーション 学科	200,000	445,000	159,500		87,160	891,660	445,000	159,500		10,500	615,000	1,506,660
	共生デザイン学科	200,000	457,500	173,500		87,160	918,160	457,500	173,500		10,500	641,500	1,559,660
栄養学部	200,000	457,500	176,000		87,160	920,660	457,500	176,000		10,500	644,000	1,564,660	
教育学部	200,000	457,500	174,500		87,160	919,160	457,500	174,500		10,500	642,500	1,561,660	
看護学部	200,000	512,500	285,000		85,160	1,082,660	512,500	285,000		10,500	808,000	1,890,660	

- 〔備考〕 1. 在学中の学費は、社会情勢等の変化に応じて、改定することがあります。
 2. 入学時に寄付金・学債の募集は行いません。ただし、入学後任意の寄付金を募集することがあります。
 3. 学費の詳細は、合格後「入学手続要項」にてご確認ください。

本学の入学金(※20万円)は、文部科学省からの要請を鑑み、受験生・保護者の皆様の経済的負担軽減に配慮して設定しております。この入学金は本学への入学に向けた各種手続を進めるための費用であり、入学手続時にご納入いただくことで、春学期学費及びその他諸納金の納入までの間、入学資格が保持される仕組みとなっております。

「総合型選抜(9月募集)併願方式」、「給費生選抜」、「一般選抜【前期A日程】」、「大学入学共通テスト利用選抜【前期A日程】」においては、入学金と春学期学費及びその他諸納金の納入締切日を二段階で設定しております。

入学金を納入いただいた後、春学期学費及びその他諸納金の納入が確認できない場合は、入学の意思がなかったものと判断させていただきます。入学資格が取り消されます。なお、残念ながら入学資格が取り消された場合または入学辞退となられた場合、一度納入いただいた入学金は、事務手続き上、返還できかねますのでご了承ください。

他大学との併願を予定されている皆さまにおかれましても、各手続の締切日をご確認のうえ、ご納めいただいた上でご対応いただきますよう、お願い申し上げます。

※関東学院大学では、2023年度の入学者選抜から、受験生やご家庭の負担軽減のため、従来の29万円から20万円に入学金を引き下げております。

2025年度 総合型選抜(9月募集/11月募集) 入学者選抜結果

学部名	学科/コース	9月募集 専願方式		9月募集 併願方式		11月募集 専願方式		11月募集 併願方式	
		志願者	倍率 (受/合)	志願者	倍率 (受/合)	志願者	倍率 (受/合)	志願者	倍率 (受/合)
国際文化学部	英語文化学科	17	1.3	26	1.0	6	1.0	13	1.0
	比較文化学科	22	1.0	29	1.1	10	1.0	13	1.0
	学部計	39	1.1	55	1.1	16	1.0	26	1.0
社会学部	現代社会学科	33	1.1	26	1.3	11	1.4	16	1.4
	学部計	33	1.1	26	1.3	11	1.4	16	1.4
経済学部	経済学科	73	1.1	77	1.3	12	1.1	31	1.3
	学部計	73	1.1	77	1.3	12	1.1	31	1.3
経営学部	経営学科	193	2.1	—	—	32	3.5	91	9.1
	学部計	193	2.1	—	—	32	3.5	91	9.1
法学部	法学科	14	1.1	46	1.2	0	—	35	1.0
	地域創生学科	12	1.0	22	1.0	0	—	17	1.2
	学部計	26	1.0	68	1.1	0	—	52	1.1
理工学部	生命科学コース	4	1.0	8	1.3	2	1.0	10	1.6
	数理・物理コース	4	1.0	2	1.0	0	—	9	1.1
	応用化学コース	3	1.0	11	1.0	1	1.0	4	1.0
	表面工学コース	0	—	0	—	0	—	2	1.0
	先進機械コース	0	—	9	1.0	2	1.0	8	1.1
	電気・電子コース	2	1.0	4	1.5	0	—	3	3.0
	健康科学・テクノロジーコース	1	1.0	1	1.0	0	—	1	1.0
	情報ネット・メディアコース	6	1.5	23	1.4	7	1.0	10	1.3
学部計	27	1.1	64	1.2	13	1.0	51	1.3	
建築・環境学部	建築・環境学科	10	1.7	27	1.4	3	3.0	20	1.2
	学部計	10	1.7	27	1.4	3	3.0	20	1.2
人間共生学部	コミュニケーション学科	44	1.7	49	2.5	21	6.7	23	7.3
	共生デザイン学科	21	1.4	14	1.4	7	2.3	12	6.0
	学部計	65	1.6	63	2.2	28	4.5	35	6.8
栄養学部	管理栄養学科	42	1.3	—	—	11	1.5	—	—
	学部計	42	1.3	—	—	11	1.5	—	—
教育学部	こども発達学科	39	1.3	40	1.6	13	1.4	18	1.3
	学部計	39	1.3	40	1.6	13	1.4	18	1.3
看護学部	看護学科	—	—	71	2.0	—	—	19	2.0
	学部計	—	—	71	2.0	—	—	19	2.0
合 計		547	1.5	491	1.4	139	1.7	359	1.8

※入学者選抜結果は全ての部門の合計数です。

2026年度 総合型選抜(9月募集/11月募集) 資格等取得一覧(表紙)

関東学院大学 総合型選抜(9月募集/11月募集)資格型を希望する者は、
この用紙に必要事項を記入し、資格取得証明書*とまとめてクリップで留め、その他の出願書類と合わせて提出すること。
※英語資格・検定試験についてはスコアが明記されているもので、資格取得日が2024年4月以降であることを確認すること。
(資格取得日は、合格発表日とする)

志望学部・学科/コース 国際文化学部、理工学部は コース名を記入すること	学部	学科/コース
フリガナ		
氏名		

※英語資格・検定試験を記載する場合は、以下を確認のうえ、にチェックをしてください。

英語資格・検定試験の資格取得日は2024年4月以降です。

	該当資格・検定試験等の名称	資格取得日 (英語資格のみ記載)	区分番号 ※1※2	級 (英語資格のみスコアも記入)	大学使用欄 (記入しないこと)
1					
2					
3					
4					
5					
6					
7					
8					
9					
10					

1. 黒のボールペン(消せないもの)で記載すること。

2. 記入欄が不足する場合はこの用紙をコピーして使用すること。

※1 理工学部及び情報学部で、全国工業高等学校長協会の「ジュニアマイスター顕彰制度で定める区分表」 https://zenkoukyo.or.jp/index_jm/ に記載の資格・検定等で出願する場合は、区分番号を記載すること。

※2 建築・環境学部で定める「対象資格・検定一覧/ポイント対応表」(P.20～21)に記載の資格・検定試験等で出願する場合は、区分番号を記載すること。



関東学院大学 アドミッションズセンター

KANTO GAKUIN UNIVERSITY

◇ 事務取扱時間

月～金 9:00～16:00
(11:10～12:10を除く)

土 9:00～12:00

[7月30日(水)～9月20日(土)の土曜日は閉室]

[日、祝日、夏期・冬期休業期間は休業]

夏期休業期間:8月12日(火)～8月15日(金)

冬期休業期間:12月24日(水)～1月4日(日)

〒236-8501 神奈川県横浜市金沢区六浦東 1-50-1

(TEL) 045-786-7019

(E-mail) nyushi@kanto-gakuin.ac.jp

(ホームページ) <https://ao.kanto-gakuin.ac.jp/>